

REGLAMENTO INTERNO



2021

Educar también es respetar los derechos fundamentales, en especial, cuando se trata de niñas, niños y jóvenes. Es imposible enseñar a convivir y participar en forma responsable, tolerante, solidaria y democrática, si quienes están a cargo de impartir el servicio educacional no son garantes de éstos y otros derechos de quienes la sociedad les encarga a su cuidado¹

¹ ZARATE CARRAZANA, Miguel, Los reglamentos internos de los establecimientos educacionales ante la garantía constitucional del debido proceso” Semana 23 al 27 de Julio de 2012, Legal Publishing. P.

| | | |
|------|--|----|
| I. | IDENTIFICACIÓN | 3 |
| II. | CONVIVENCIA ESCOLAR | 3 |
| 1. | ANTECEDENTES | 3 |
| 2. | CONTEXTO: | 4 |
| 3. | MARCO DE VALORES SOBRE CONVIVENCIA | 5 |
| 4. | PRINCIPIOS Y VALORES | 6 |
| 5. | DEFINICIÓN DE CONVIVENCIA ESCOLAR ASUMIDA POR EE. | 6 |
| 6. | REGULACIONES Y ACUERDOS PARA LA CONVIVENCIA | 6 |
| 7. | ENFOQUE POLÍTICA CONVIVENCIA ESCOLAR | 6 |
| 8. | NORMAS SOBRE EL TRABAJO ESCOLAR, RESPONSABILIDAD Y DISCIPLINA DE LOS ESTUDIANTES. | 9 |
| 9. | FALTAS, SANCIONES Y PROCEDIMIENTOS | 10 |
| 9.1. | FALTAS A LA BUENA CONVIVENCIA: | 10 |
| 10. | FORMAS ESPECIALMENTE GRAVES DE MALTRATO ESCOLAR: | 11 |
| 11. | DE LA PREVENCIÓN DE FALTAS A LA BUENA CONVIVENCIA | 11 |
| 12. | COMPROMISOS PREVENTIVOS RESPECTO AL MALTRATO ESCOLAR | 12 |
| 13. | COMPROMISOS PREVENTIVOS RESPECTO AL ABUSO SEXUAL. | 12 |
| 14. | RECONOCIMIENTOS Y ESTÍMULOS | 14 |
| 15. | PROCESOS DE ACOMPAÑAMIENTO Y SUPERACIÓN DE LAS CONDUCTAS CONTRARIAS A LAS NORMAS DE CONVIVENCIA | 14 |
| 16. | ANEXOS: PROTOCOLOS DE ACTUACIÓN | 16 |
| 1: | PROTOCOLO DE ACTUACIÓN FRENTE A LA DETECCIÓN DE SITUACIONES DE VULNERACIÓN DE DERECHOS DE LOS ESTUDIANTES: | 19 |
| 2: | PROTOCOLO DE MALTRATO ESCOLAR ENTRE PARES | 24 |
| 3: | PROTOCOLO DE MALTRATO DE ADULTO A ESTUDIANTE | 29 |
| 4: | PROTOCOLO DE ABUSO SEXUAL EN LA ESCUELA | 34 |
| 5: | PROTOCOLO EMBARAZO ADOLESCENTE COLEGIO | 35 |
| 6: | PROTOCOLO MALTRATO FÍSICO O PSICOLÓGICO O ABUSO SEXUAL EXTRAESCUELA | 36 |
| 7: | PROTOCOLO MALTRATO DE ADULTOS DE LA COMUNIDAD EDUCATIVA A FUNCIONARIOS | 37 |
| 8: | PROTOCOLO SOSPECHA ABUSO SEXUAL /MALTRATO FÍSICO- PSICOLÓGICO | 38 |
| 9: | SALIDAS PEDAGÓGICAS CON LOS ESTUDIANTES. | 39 |
| 10: | PROTOCOLO DE ACCIÓN PARA ACCIDENTES ESCOLARES | 40 |
| 11: | PROTOCOLO DE ACTUACIÓN FRENTE DE SITUACIONES DE CONSUMO Y/O TRÁFICO DE DROGAS AL INTERIOR DEL COLEGIO. | 45 |
| 12: | MANUAL DE PROCEDIMIENTOS Y PROTOCOLO EN LA PREVENCIÓN DE ACCIDENTES ESCOLARES | 48 |
| 17. | ANEXO: DISPOSICIONES ESPECÍFICAS PARA LOS NIVELES DE EDUCACIÓN PARVULARIA | 50 |

I. IDENTIFICACIÓN

| | |
|------------------------|--|
| RBD | 9088 |
| Dirección: | Avenida Coronel Alejandro Sepúlveda N°6801 |
| Comuna | Peñalolén |
| Director(a) | Claudio Contreras Reyes |
| Sostenedor | Corporación Municipal De Peñalolén |
| Representante | Cristian Olea. |
| Página Web | www.liceoahf.cl |
| Teléfono | +56 229397740 |
| Reconocimiento Oficial | N°642, del 10 de marzo del 2006. |
| Dependencia | Municipal |
| Tipo de enseñanza: | Prebásica - Básica y Enseñanza Media |
| Matricula Total | 1400 estudiantes. |
| Correo Electrónico | d171@cormup.cl |

II. CONVIVENCIA ESCOLAR

1. ANTECEDENTES

El Manual de Convivencia podrá ser revisado todos los años en función de los cambios a la legislación vigente, pero su actualización completa deberá ser fruto de un proceso participativo de todos los miembros de la comunidad escolar al menos cada cuatro años. De acuerdo al Ordinario N° 476 del año 2013 de la Superintendencia de Educación, este "reglamento interno y sus modificaciones deberán estar publicados en el sitio Web del establecimiento educacional y estar disponible en dicho recinto para los estudiantes, padres, madres y apoderados. Además, deberá ser informado y notificado a los padres, madres y apoderados, para lo cual se entregará una copia del mismo al momento de la matrícula".

La convivencia escolar es el conjunto de relaciones sociales que se desarrollan al interior de la comunidad educativa, es decir, es la forma de tratarse que mantienen estudiantes, docentes, directivos, apoderadas/os y asistentes de la educación. "La convivencia escolar se entiende, por tanto, como un fenómeno social cotidiano, dinámico y

complejo, que se expresa y construye en y desde la interacción que se vive entre distintos actores de la comunidad educativa, que comparten un espacio social que va creando y recreando la cultura escolar propia de ese establecimiento”

Objetivos de este reglamento:

Que esté acorde a la edad de los estudiantes, considerando la legislación nacional y los convenios internacionales ratificados por nuestro país, así como los valores y principios generales que regulan la vida en sociedad y los principios específicos señalados en la Ley General de Educación.

Que sea coherente con los principios y criterios sobre convivencia escolar señalados en las normas educativas y que cada Comunidad Educativa hace suyos a través del Proyecto Educativo Institucional. Esto es, el tipo de interacción que se desea promover entre los miembros, y los principios y valores que para esa comunidad se definen como valiosos y aceptables.

2. CONTEXTO:

El Centro Educativo Liceo Antonio Hermida Fabres entrega a la comunidad escolar el Reglamento de Convivencia para el óptimo desarrollo del proceso educativo entre quienes componen la comunidad educativa, según la siguiente normativa legal a la que se adscribe:

Constitución Política de la República de Chile.

Declaración Universal de los Derechos Humanos.

Declaración de los Derechos del Niño y de la Niña.

Ley General de Educación.

Ley Jornada Escolar Completa - JEC (19.532).

Ley Estatuto Docente (19.070) y Código del Trabajo.

Ley Indígena (19.253).

Ley de Inclusión (20.845)

Ley sobre Violencia Escolar.(20.536).

Decretos MINEDUC 157 (Planes y Programas para Educación Básica) y el decreto 1000 de Educación Media de Adultos.

DFL No 2 de Educación/1998 (Ley de Subvenciones).

Política de Convivencia Escolar (MINEDUC).

Marco para la Buena Dirección (MINEDUC).

Marco para la Buena Enseñanza (MINEDUC).

El Reglamento de Convivencia es un componente del Reglamento Interno que todo establecimiento educacional debe tener, sirve para otorgar un marco regulatorio a los

problemas de convivencia en la comunidad educativa; contribuye a orientar el comportamiento de los diversos actores que conforman la comunidad, a través de normas y acuerdos que definen los comportamientos aceptados, esperados o prohibidos, estableciendo criterios y procedimientos formativos para abordar los conflictos y las situaciones de violencia. Para lo anterior, define sanciones y medidas reparatorias proporcionales y ajustadas a derecho, susceptibles de aplicar (Arts. 9 y 46 letra f) de Ley General de Educación)

La buena convivencia escolar se define como “la coexistencia pacífica de los miembros de la comunidad educativa, que supone una interrelación positiva entre ellos y permite el adecuado cumplimiento de los objetivos educativos en un clima que propicia el desarrollo integral de los estudiantes”. La convivencia escolar se trata de la construcción de un modo de relación entre las personas de una comunidad, sustentada en el respeto mutuo y en la solidaridad recíproca, expresada en la interrelación armoniosa y sin violencia entre los diferentes actores y estamentos de la Comunidad Educativa

Todos los integrantes de la comunidad educativa deberán promover y asegurar una sana convivencia escolar y realizar sus actividades bajo las máximas del respeto mutuo y la tolerancia.

Los miembros de la comunidad educativa tienen derecho a desarrollarse en un ambiente sano y a recibir la formación integral necesaria para construirlo. En caso de que dicho ambiente no se cumpla o se vea afectado, sus integrantes tendrán derecho a denunciar, reclamar, ser oídos y exigir que sus demandas sean atendidas en resguardo de sus derechos. A su vez, están obligados a colaborar en el tratamiento oportuno de situaciones de conflicto o maltrato entre cualquiera de los integrantes de la comunidad educativa y en el esclarecimiento de los hechos denunciados.

Toda forma de discriminación arbitraria es esencialmente contraria a la buena convivencia escolar y a los derechos humanos. Frente a cualquier manifestación que pudiese implicar dicha conducta el establecimiento tomara las medidas correspondientes que sean contempladas por el presente reglamento, sin perjuicio de otras medidas que establezcan las normas vigentes.

En materia de Convivencia escolar, el Consejo Escolar tiene las siguientes funciones:

Proponer medidas para Plan de Convivencia Escolar. Medidas de promoción y prevención.

Será consultado en la elaboración y modificación al Reglamento Interno. Para ello el consejo organizará una jornada anual con observaciones e inquietudes de la comunidad escolar respecto a dicha normativa. Las observaciones que el consejo pueda hacer respecto al reglamento, deberá ser respondida por escrito por el Director (a) o sostenedor en un plazo de 30 días.

3. MARCO DE VALORES SOBRE CONVIVENCIA

La práctica pedagógica del Centro Educativo Liceo Antonio Hermida Fabres consta de los siguientes criterios y principios de acción para el desarrollo de una buena convivencia escolar

4. PRINCIPIOS Y VALORES

Estos criterios de acción deben ser trabajados, manifestados y exigidos por todos los miembros de la comunidad escolar, en los ámbitos y rangos que a cada uno le compete.

El presente reglamento se entregará para su conocimiento a los estudiantes y su apoderado (a) en el momento de formalizar la matrícula, dejando firmada su aceptación y posterior cumplimiento.

5. DEFINICIÓN DE CONVIVENCIA ESCOLAR ASUMIDA POR EE.

La convivencia escolar implica la construcción de un modo de relación entre las personas de una comunidad, basada en el respeto mutuo y en la solidaridad recíproca, expresada en la interrelación armoniosa y sin violencia entre los diferentes actores y estamentos de la comunidad educativa. Es dinámica, se puede gestionar y es parte de la construcción de ciudadanía del espacio escolar.

6. REGULACIONES Y ACUERDOS PARA LA CONVIVENCIA

Una de las partes del reglamento interno, es este Manual de Convivencia Escolar, que establece las regulaciones que enmarcan la forma de relacionarse al interior de la comunidad educativa. En este manual se establecen los derechos y deberes de cada actor escolar (estudiantes, docentes, directivos, asistentes de la educación y apoderadas/os). Las situaciones que constituyen faltas, sus respectivas medidas disciplinarias y procedimientos que resguarden el debido proceso. Así como también las regulaciones y protocolos de acción para el correcto funcionamiento del establecimiento.

El Manual de Convivencia podrá ser revisado todos los años en función de los cambios a la legislación vigente, pero su actualización completa deberá ser fruto de un proceso participativo de todos los miembros de la comunidad escolar al menos cada cuatro años. De acuerdo al Ordinario N° 476 del año 2013 de la Superintendencia de Educación, este "reglamento interno y sus modificaciones deberán estar publicados en el sitio Web del establecimiento educacional y estar disponible en dicho recinto para los estudiantes, padres, madres y apoderados. Además, deberá ser informado y notificado a los padres, madres y apoderados, para lo cual se entregará una copia del mismo al momento de la matrícula"-

7. ENFOQUE POLÍTICA CONVIVENCIA ESCOLAR

- **Enfoque Formativo de la Convivencia Escolar:** Implica comprender y relevar que es posible aprender y enseñar a convivir con los demás, a través de la propia experiencia de vínculo con otras personas. La Convivencia Escolar es un aprendizaje comprendido en el currículum y, en tal categoría, posee una intencionalidad pedagógica que está asociada a los objetivos de aprendizajes que se deben identificar, planificar y evaluar como cualquier otro aprendizaje indicado en el currículum nacional.
- **Enfoque de derechos:** Considera a cada uno de los actores de la comunidad educativa como sujetos de derechos, que pueden y deben ejercerse de acuerdo a

la legalidad vigente. Este enfoque considera a cada sujeto como un ser humano único y valioso, con derecho no solo a la vida y a la supervivencia, sino también a desarrollar en plenitud todo su potencial. Reconoce también que cada ser humano tiene experiencias esenciales que ofrecer y que requiere que sus intereses sean considerados.

- **Enfoque de género:** Busca resguardar en todas las personas, independiente de su identidad de género, el derecho a ser tratados con el mismo respeto y valoración, reconociendo que todas y todos tienen las mismas capacidades, derechos y responsabilidades, por lo que se debe asegurar que tengan las mismas oportunidades de aprendizaje.
- **Enfoque de gestión territorial:** Reconoce la diversidad de las realidades y dinámicas de interrelación de lo social, lo cultural y lo político institucional que existe en el territorio, valorando y movilizandolos recursos territoriales, es decir, el capital humano (capacidad de las personas), capital económico y capital social (relaciones y redes que facilitan y potencian la gestión).
- **Enfoque participativo:** Proceso de cooperación mediante el cual la escuela/liceo y los actores de la comunidad educativa identifican, deliberan y deciden conjuntamente acerca del quehacer educativo, con metodologías y herramientas que fomenten la creación de espacios de reflexión y de diálogos colectivos, encaminados a la participación activa de acuerdo a sus roles y atribuciones, para contribuir a la formación integral de los y las estudiantes.
- **Enfoque Inclusivo:** Supone transformaciones profundas en la cultura escolar y en su quehacer pedagógico e institucional, valora y respeta a cada uno/a tal y como es, reconociendo a la persona con sus características individuales sin tratar de acercarla a un modelo de ser, actuar o pensar “normalizado”. Reconoce y valora la riqueza de la diversidad, sin intentar de corregir o cambiar la diferencia, y permite asumir e intencionar cambios estructurales en el sistema escolar que acojan la diversidad, sin pretender que sean los sujetos quienes deban “adaptarse” a un entorno que no les ofrece oportunidades reales de aprendizaje.

Es importante que el encargado de convivencia escolar, así como todos los actores de la comunidad educativa tenga claridad sobre estos conceptos y sus diferencias, para la implementación de estrategias pertinentes, abordando las problemáticas según corresponda. Se recomienda utilizar la presente terminología y conceptos por todos los actores del establecimiento, en las instancias relacionadas a hechos relativos a convivencia escolar, por ejemplo: en amonestaciones escritas, informes del encargado de convivencia, sanciones por escritos, etc.

- A. Conflicto:** Involucra a dos o más personas que estén en oposición o desacuerdo debido a intereses diferentes. Como hecho social debe ser abordado y resuelto; no ignorado, utilizando mecanismos como la mediación, la negociación y el arbitraje.
- B. Agresividad:** Corresponde a un comportamiento defensivo natural, como forma de enfrentar situaciones de riesgo, es esperable en toda persona que se ve enfrentada a una amenaza que eventualmente podría afectar su integridad. Es una condición natural de las personas, por lo que los impulsos agresivos no deben ser suprimidos, sino modulados y canalizados mediante la autorregulación, el autocontrol y la autoformación.
- C. Convivencia:** Es la interrelación que se produce entre las personas, sustentada en la

capacidad que tienen los seres humanos de vivir con otros en un marco de respeto mutuo y solidaridad recíproca. En la institución escolar, la convivencia se expresa en la interrelación armoniosa y sin violencia entre los diferentes actores y estamentos de la comunidad educativa.

- D. Buena convivencia escolar:** La Ley de Violencia Escolar la define como la coexistencia armónica de los miembros de la comunidad educativa, que supone una interrelación positiva entre ellos y permite el adecuado cumplimiento de los objetivos educativos en un clima que propicia el desarrollo integral de los estudiantes.
- E. Convivencia Escolar:** Se entiende por tanto como el conjunto de aprendizajes que tienen como base un enfoque formativo. Esto quiere decir que todas las personas deben aprender a desenvolverse respetando al otro, siendo tolerantes y solidarios.
- F. Violencia:** Es un comportamiento ilegítimo que implica el uso y abuso de poder o la fuerza de una o más personas en contra de otra/s y/o sus bienes. La mirada formativa la convivencia escolar, hace que la violencia sea entendida como un aprendizaje, no como un hecho o condición natural de las personas. La violencia debe ser erradicada mediante prácticas formativas, solidarias, pacíficas, que fomenten el diálogo y la convivencia social.

Entre las manifestaciones de violencia se encuentran:

- **Violencia psicológica:** Incluye humillaciones, insultos, amenazas, burlas, rumores mal intencionados, aislamiento, discriminación en base a la orientación sexual, étnica, religiosa, etc. También considera las agresiones psicológicas de carácter permanente, que constituyen el acoso escolar o bullying.
 - **Violencia física:** Es toda agresión física que provoca daño o malestar: patadas, empujones, cachetadas, manotazos, mordidas, arañazos, etc., que pueden ser realizadas con el cuerpo o con algún objeto. Considera desde las agresiones físicas ocasionales, hasta las agresiones sistemáticas que constituyen el acoso escolar o bullying. Según se abordará en los protocolos correspondientes, este tipo de violencia puede llegar a ser además un delito de lesiones en sus diversas graduaciones, con la correspondiente obligación de denuncia.
 - **Violencia sexual:** Son las agresiones que vulneran los límites corporales con connotación sexualizada y transgreden la esfera de la sexualidad de una persona, sea hombre o mujer. Incluye locuciones, insinuaciones, comentarios de connotación sexual, abuso sexual, violación, intento de violación, etc. También pueden constituir delitos y se abordará en profundidad en el protocolo respectivo.
 - **Violencia por razones de género:** Son agresiones provocadas por los estereotipos de género, que afecta principalmente a las mujeres, pero también puede afectar a los hombres. Esta manifestación de la violencia ayuda a mantener el desequilibrio de poder entre hombres y mujeres. Incluye comentarios descalificatorios, humillaciones, trato degradante, agresiones físicas o psicológicas fundadas en la presunta superioridad de uno de los sexos por sobre el otro.
 - **Violencia a través de medios tecnológicos:** Implica el uso de la tecnología para realizar agresiones o amenazas a través de correos electrónicos, chat, blogs, fotologs, mensajes de texto, sitios web o cualquier otro medio tecnológico, virtual o electrónico, que puede constituirse en Cyberbullying. Generan un profundo daño en las víctimas, dado que son acosos de carácter masivo y la identificación de el o los agresores se hace difícil, por el anonimato que permiten las relaciones virtuales.
- G. Acoso escolar (bullying):** La Ley de Violencia Escolar la entiende como toda acción u

omisión constitutiva de agresión u hostigamiento reiterado, realizada fuera o dentro del establecimiento educacional por estudiantes que, en forma individual o colectiva, atenten en contra de otro estudiante, valiéndose para ello de una situación de superioridad o de indefensión del estudiante afectado, que provoque en este último, maltrato, humillación o fundado temor de verse expuesto a un mal de carácter grave, ya sea por medios tecnológicos o cualquier otro medio, tomando en cuenta su edad y condición.

- H. Violencia de un adulto de la comunidad educativa a un estudiante:** La Ley de Violencia Escolar señala que revestirá especial gravedad cualquier tipo de violencia física o psicológica, cometida por cualquier medio en contra de un estudiante integrante de la comunidad educativa, realizada por quien detente una posición de autoridad, sea director, profesor, asistente de la educación u otro, así como también la ejercida por parte de un adulto de la comunidad educativa en contra de un estudiante.
- I. Abuso sexual:** Según las publicaciones del ministerio de educación (orientaciones para elaboración y revisión de reglamentos de convivencia escolar, 2011) se considera abuso sexual los actos o hechos de connotación sexual realizados por una persona mediante amenazas o fuerza o bien utilizando la seducción, el engaño o el chantaje y que atentan contra la libertad o la seguridad sexual de otra persona, en este caso niño (a) o adolescente. El responsable de la agresión sexual puede ser un adulto e incluso otro adolescente o niño.
- J. Existen distintos hechos que se consideran agresiones sexuales:** aquellas en que existe contacto corporal como la violación, el estupro y los abusos sexuales (besos, caricias, y la introducción de objetos), y aquellas en que no hay contacto corporal, conocida también corrupción de menores, como exponer a menores a actos con contenido sexual, producción de material pornográfico con menores, etc.

Este tipo de conductas son delitos que se encuentran fuertemente sancionados en el sistema penal chileno y, por lo tanto, si existen antecedentes que permiten presumir que un niño o adolescente ha sido víctima de alguna agresión sexual siempre deben ser denunciados a los organismos competentes, carabineros, policía de investigaciones, ministerio público o tribunales de garantía, con el fin que se investiguen los hechos. Cuando el hecho no ha sido denunciado la ley obliga a los directores, inspectores y profesores de un establecimiento educacional a hacerlo en el plazo de 24 horas desde que tomen conocimiento del mismo, so pena de ser sancionados con multas de no hacerlo.

8. NORMAS SOBRE EL TRABAJO ESCOLAR, RESPONSABILIDAD Y DISCIPLINA DE LOS ESTUDIANTES.

Las normas sobre el trabajo escolar, responsabilidad y disciplina del estudiante contenidas en el presente Reglamento, tienen como finalidad contribuir a un mejor desarrollo integral de su personalidad, mediante la formación de hábitos de trabajo, actitudes sociales positivas y de una participación consciente y responsable en las diversas actividades de la vida y del trabajo escolar (Art. 5 Declaración Universal de derechos Humanos).

- **De la asistencia:**

Los estudiantes deberán asistir regularmente a todas las actividades programadas por el Establecimiento. La asistencia de los estudiantes a otras actividades organizadas o patrocinadas por el Establecimiento, será informada a través de la libreta de

comunicaciones.

De acuerdo a la legislación vigente el estudiante deberá cumplir, a lo menos, con un 85% de asistencia anual como requisito de promoción.

- **De la justificación de la inasistencia:**

Las inasistencias deberán ser justificadas por el apoderado oportunamente, a través de la libreta de comunicaciones, y/o en forma personal cuando así lo requiera el Inspector General, requisito que deberá cumplirse expresamente ante las inasistencias a evaluaciones programadas, cualquiera fuere su coeficiente.

- **De la puntualidad:**

Todos los estudiantes deberán llegar puntualmente a sus clases, ya sea al inicio como durante la jornada. Asimismo, deberán hacerlo en todas las actividades programadas por el Establecimiento en las cuales deban participar. En caso de atrasos al inicio de la jornada, los estudiantes deberán esperar dentro del Establecimiento y podrán ingresar a su sala sólo al término de la primera hora de clases.

- **De la disciplina:**

La disciplina es una actitud de vida que orienta el ejercicio y cumplimiento de los deberes y compromisos de cada persona. Por ende, las disposiciones disciplinarias que se establecen en este reglamento tendrán por finalidad el desarrollo de una disciplina interior y de una personalidad equilibrada. Ese es el sentido de las siguientes normas básicas que deberán observar, desarrollar y cumplir los estudiantes:

- Respetar a sus compañeros y a todos los integrantes de la Comunidad Educativa, evitando acciones conocidas como: bullying, grooming y otras (Art. 2 y Art. 5, Declaración Universal de derechos Humanos).
- Ser veraz de palabra y de hecho.
- Actuar con respeto y dignidad en la manifestación de la sexualidad, cuyas expresiones son algo propio del ámbito privado de las personas. (Art. 2-5-7 y 12, declaración Universal de Derechos Humanos).

9. FALTAS, SANCIONES Y PROCEDIMIENTOS

9.1. FALTAS A LA BUENA CONVIVENCIA:

- Concepto de Falta: Corresponde a acciones u omisiones que denoten incumplimiento, descalificación o infracciones a los derechos y deberes derivados Del Modelo de Convivencia, los cuales se encuentran formalizados en las políticas y Normativas descritas en el presente Reglamento Interno y de Convivencia Escolar y en sus instrumentos complementarios.
- Concepto de Maltrato Escolar: se entiende por maltrato escolar cualquier acción u omisión intencional, ya sea física o psicológica, realizada en forma escrita, oral, gestual, a través de imágenes, sonidos y/o formatos audiovisuales, gráficos, o a través de medios personales, electrónicos, tecnológicos o cibernéticos, en contra de cualquier integrante de la comunidad educativa, con independencia del lugar en que se cometa, siempre que pueda:

- Provocar el temor razonable al afectado de sufrir un menoscabo considerable en su integridad física o psíquica, su vida privada, su propiedad o en otros derechos fundamentales.
- Crear un ambiente escolar hostil, intimidatorio, humillante o abusivo.
- Dificultar o impedir de cualquier manera su desarrollo o desempeño académico, afectivo, moral, intelectual, espiritual o físico.

10. FORMAS ESPECIALMENTE GRAVES DE MALTRATO ESCOLAR:

- **El Acoso Escolar:** “Se entenderá por acoso escolar toda acción u omisión constitutiva de agresión u hostigamiento reiterado, realizada fuera o dentro del establecimiento educacional por estudiantes que, en forma individual o colectiva, atenten en contra de otro estudiante, valiéndose para ello de una situación de superioridad o de indefensión del estudiante afectado, que provoque en este último, maltrato, humillación o fundado temor de verse expuesto a un mal de carácter grave, ya sea por medios tecnológicos o cualquier otro medio, tomando en cuenta su edad y condición”
- **El Maltrato de adulto a menor:** Lo constituye cualquier tipo de violencia física o psicológica, cometida por cualquier medio en contra de un estudiante del Colegio, realizada por quien detente una posición de autoridad, sea Director, docente, asistente de la educación u otro, así como también la ejercida por parte de un adulto de la comunidad educativa en contra de un estudiante.
- **El Maltrato por Discriminación:** Lo constituye cualquier tipo de violencia física o psicológica, cometida por cualquier medio, contra un integrante de la comunidad educativa por causa de su nivel socioeconómico, etnia, religión, orientación sexual, nivel intelectual, características físicas, etc.
- **El Maltrato a Profesionales de la Educación:** Atendiendo a lo señalado el Art.8ºbis de la Ley 19.070 (Estatuto Docente), para el Colegio revestirá especial gravedad todo tipo de violencia física o psicológica cometida por cualquier medio, incluyendo tecnológicos y cibernéticos, en contra de los profesionales de la educación.

11. DE LA PREVENCIÓN DE FALTAS A LA BUENA CONVIVENCIA

La prevención de faltas a la buena convivencia se realizará a través de la difusión e incorporación de normas y procedimientos de restricción o regulación de conductas que pudieran constituir maltrato, acoso escolar o, incluso, delitos en contra de miembros de la comunidad educativa, así como también, la formación de competencias de autorregulación.

El objetivo que se perseguirá será lograr el compromiso de la comunidad educativa en las labores de resguardo de la armonía en las relaciones sociales. Los destinatarios de los planes y acciones de la prevención de faltas serán los estudiantes, padres y apoderados, personal del Colegio (docentes y asistentes de la educación) y otros que pudieran ser invitados a participar.

Las acciones de prevención de faltas a la convivencia se presentaran en tres esquemas complementarios de trabajo: Ejemplos:

- Planes y/o Acciones de Sensibilización: Dirigidos a la toma de conciencia respecto de los factores que pueden inducir la ocurrencia de faltas a la convivencia, las

- formas en que esto pudiera manifestarse, los efectos nocivos que se derivan de ello y la necesidad de evitar que ocurran hechos de esta naturaleza.
- Plan de Monitoreo y seguimiento de la implementación: Dirigidos a la implementación de diversas medidas que buscan evitar o regular la aparición de conductas constitutivas de falta a la buena convivencia. Lo anterior, a través de la aplicación de Reglamentos, Protocolos o acciones de diversa naturaleza diseñadas para el fin descrito en este punto.
- Planes y/o acciones de auto-regulación: Dirigidos a la adquisición de los principios éticos, conocimientos y/o habilidades que le puedan permitir, a los miembros de la comunidad educativa, ejercer acciones para evitar ser sujeto u objeto de faltas a la buena convivencia. (Talleres, seminarios, capacitaciones).

12. COMPROMISOS PREVENTIVOS RESPECTO AL MALTRATO ESCOLAR

Frente a la problemática del maltrato escolar es fundamental el compromiso que la comunidad escolar adquiere en su totalidad de no mantener estas situaciones en silencio. Una vez que se constata la presencia de instancias de maltrato escolar de alguno de los miembros sobre otro integrante de la comunidad educativa se seguirán los siguientes pasos:

- Informar del suceso a las autoridades del establecimiento, al comité de convivencia, a los afectados y a sus respectivos apoderados.
- Acompañamiento del orientador y/o psicólogo con los estudiantes involucrados en la situación de discriminación.

Con la finalidad de prevenir situaciones de maltrato escolar la comunidad en su totalidad se compromete a realizar las siguientes instancias preventivas:

- Construcción de jornadas de reflexión en que los estudiantes se interioricen sobre el maltrato escolar y sus efectos en el otro.
- Desarrollar jornadas de reflexión sobre los derechos humanos.
- Desarrollar el concepto de empatía como elemento clave en la convivencia de los sujetos.
- Aplicación de encuestas semestrales que intenten recabar información sobre situaciones de discriminación que se podrían presentar entre miembros de la comunidad.
- Interiorizar a los estudiantes sobre estrategias de resolución de conflictos.
- Acompañamiento del orientador y/o psicólogo del establecimiento, ante situaciones de cambios de conducta en los estudiantes.
- Entrevistas de los docentes con estudiantes que presenten notorios cambios en su Conducta habitual.

13. COMPROMISOS PREVENTIVOS RESPECTO AL ABUSO SEXUAL.

La prevención del abuso sexual es una tarea necesaria del sistema escolar para ellos es necesario el desarrollo de diversas instancias propuestas por el Ministerio.

- Jornadas de orientación sobre conductas de autocuidado.
- Talleres de reflexión con metodologías propuestas por el Ministerio de Educación en el plan Escuela Segura u otro similar.

Además de lo antes mencionado en el proceso de prevención también será

indispensable la observación de conductas que pueden indicar la presencia de un posible abuso:

Físicas:

- Dificultades para andar o sentarse.
- Dolores en el abdomen o en la pelvis.
- Picazón en la zona genital o anal.
- Infecciones urinarias.
- Secreción del pene o vagina.
- Hemorragia vaginal en niñas pre-púberes.
- Lesiones, cicatrices, desgarros o magulladuras en los órganos sexuales.
- Hematomas alrededor del ano, dilatación y desgarros anales, pérdida de tonicidad de esfínter anal, etc.
- Dificultades al defecar.
- Presencia de semen.
- Pérdida del control de esfínter.

Psicológicas:

- Cambios repentinos de conducta.
- Descenso de rendimiento.
- Retrocesos en el comportamiento (succionarse el dedo, orinar la cama, etc.).
- Excesivo pudor.
- Aislamiento del grupo curso.
- Dificultades para participar en educación física.
- Fugas del hogar.
- Auto-flagelamiento.
- Intento de suicidio.
- Conductas sexuales no acordes a la edad (juegos sexuales, masturbación compulsiva, miedo al embarazo, agresión sexual a otros niños, conocimientos sexuales adelantados a la edad).
- Miedo a una persona particularmente.
- Miedo a estar solo con algún integrante de la familia.
- Resistencia a desnudarse o bañarse.
- Problemas de sueño.
- Comportamiento agresivo sexualizado.
 - Al momento de sospechar de una posible situación de abuso se tomarán las siguientes medidas.;
 - a) El docente notificará al psicólogo u orientador y al equipo directivo.
 - b) La sospecha de abuso se notificará a la oficina de protección de derechos (O.P.D.) de la municipalidad para que lleve el caso.
 - c) Ante la certeza que el abuso sexual fue cometido por una persona imputable, la dirección deberá notificar inmediatamente a los organismos competentes en estos delitos: Carabineros de Chile, Policía de Investigaciones y/o a la fiscalía.

Sin perjuicio de lo anterior el establecimiento dará las orientaciones pertinentes a los adultos responsables de la víctima o victimario (si es menor de edad) para que sean atendidos por el CESFAM, organismo que tiene profesionales competentes para llevar este tipo de casos: Psicólogo, Asistente Social, Psiquiatra, u otro.

14. RECONOCIMIENTOS Y ESTÍMULOS

Con el fin de reforzar las conductas positivas de los estudiantes(as), docentes y asistentes de la educación que destaquen, se otorgaran los siguientes incentivos por su buen comportamiento, hábitos y valores, asociados a sus perfiles.

Los estudiantes, docentes y asistentes de la educación tienen el deber de conocer y desarrollar sus aptitudes y capacidades, no solo para beneficio personal sino para ponerlos al servicio de los demás. Siendo el periodo escolar una etapa formativa importante, el Colegio les garantiza un trato interpersonal no competitivo, lo que no impide que en ciertas edades se distinga a los que logran determinadas metas.

El Consejo Directivo, al inicio del año escolar determinará los reconocimientos y estímulos considerando el contexto y desafíos para el año. Estos serán informados oportunamente a la Comunidad Escolar.

Observación Positiva: Consignada por cualquier profesor(a) en el libro de clases, para estimular positivamente al estudiante(a) que se destaca por su gran espíritu de colaboración y trabajo en equipo, responsabilidad, respeto, compañerismo, solidaridad, etc.; en las distintas actividades del establecimiento o en representación fuera de éste. En el caso de docentes y asistentes de la educación, se efectuará en su ficha u hoja de antecedentes

15. PROCESOS DE ACOMPAÑAMIENTO Y SUPERACIÓN DE LAS CONDUCTAS CONTRARIAS A LAS NORMAS DE CONVIVENCIA

El Establecimiento educacional espera que todos sus estudiantes adquieran normas de convivencia sanas y relaciones de respeto. Cuando esto no ocurre, el Establecimiento educacional cuenta con un plan remedial que involucra las actuaciones que se indican a continuación, las cuales se implementarán con el fin de superar sus dificultades y evitar la deserción del estudiante del sistema:

- Observar circunstancias en las cuales el estudiante presenta la conducta, dejando constancia en el libro de clases y sistema de registro de Ambiente de Aprendizaje.
- Conversación con el estudiante: se busca la toma de conciencia de la situación, se analiza de diferentes perspectivas, se buscan estrategias de superación y se establecen compromisos tomando en cuenta nuestra visión, misión y expectativas que, como establecimiento educacional, hemos hecho explícitas.
- Conversación con el apoderado: se conversan estrategias; se realizan compromisos; se recuerda el rol educativo del apoderado, y se establecen acciones reparatorias con el estudiante y apoderado.
- El área de convivencia escolar podrá solicitar al apoderado de aquel estudiante que no responda a los compromisos realizados con el profesor jefe, la evaluación por parte de algún especialista externo, sea este psicólogo, psiquiatra, neurólogo, psicopedagogo u otro.
- En conjunto con el área de convivencia escolar, para los estudiantes mencionados en el punto anterior, se establece un plan personal de mejora con metas a corto

- plazo.
- El área de convivencia escolar realiza seguimiento y registros de modificaciones de comportamientos de los estudiantes antes mencionados (ya sean negativas o positivas).

Si el estudiante no muestra avances en la línea y tiempos determinados en el plan personal de mejora, el caso será revisado por el Consejo de Profesores, determinando la aplicación de las medidas establecidas en este reglamento en el apartado de faltas graves y gravísimas según corresponda.

16. ANEXOS: PROTOCOLOS DE ACTUACIÓN

Introducción:

En las siguientes páginas se presentan Protocolos de actuación y procedimientos alternativos de resolución para situaciones de convivencia escolar, en este sentido se hace necesario diferenciar el alcance de uno y otro

¿Qué es un procedimiento?

Una estructura operacional de trabajo, bien documentada e integrada en los procesos, para guiar las acciones y la información de la organización de manera práctica y coordinada.

¿Qué es un protocolo?

Son entendidos como instrucciones, pautas de trabajo o consignas; son el conjunto de tareas a realizar para asegurar el resultado de una actividad. Es el nivel de mayor detalle en la especificación de la ejecución de una determinada actividad. Y deben llevarse a cabo tal y como se ha definido en este reglamento.

I. Elementos básicos del procedimiento para falta reglamentaria.

Para lograr una adecuada comprensión y aplicación de los protocolos asociados a este Reglamento, se hace fundamental el compartir algunas distinciones básicas, de entendimiento común:

Debido Proceso: En el manejo de las faltas reglamentarias, y en especial aquellas que impliquen maltrato, se garantizarán a los involucrados los siguientes derechos:

- a) El derecho a la presunción de inocencia de quien haya sido acusado de cometer la falta y el derecho a conocer los cargos que se le hacen.
- b) El derecho de los involucrados a ser escuchados y a presentar sus descargos.
- c) El derecho a presentar recursos respecto de las resoluciones disciplinarias tomadas por las autoridades del Colegio.

Registros del Proceso: Respecto de los registros de las evidencias correspondientes al manejo de faltas, se tendrán en cuenta las siguientes consideraciones:

- Las acciones de manejo de faltas leves serán registradas en el Libro de Clases.
- Las acciones realizadas en el manejo faltas graves o gravísimas quedarán registradas en los formularios definidos para tales efectos, **quedando éstos bajo resguardo de inspección general.**
- Sin perjuicio de lo anterior, deberá registrarse una referencia o reseña del proceso realizado en el Libro de Clases, correspondiente y el encargado de convivencia escolar deberá realizar una revisión periódica tanto de las carpetas como de los Libros de Clases.
- Se cautelará la confidencialidad de la información de los procedimientos de manejo de faltas con objeto de proteger la honra de los involucrados, por ende, el proceso sólo podrá ser conocido por las partes involucradas. Sin perjuicio de lo anterior, una vez que hayan sido formalizados los cargos, el director, o quien lo subrogue, podrá autorizar el conocimiento total o parcial del expediente a otras

personas debidamente señaladas. La misma facultad poseerán las autoridades de los organismos ministeriales o judiciales que tengan competencia sobre estos procesos.

II. De las notificaciones y comunicaciones en los procedimientos de la Cormup:

a) Las notificaciones que se realicen durante el procedimiento deberán hacerse personalmente a los padres o apoderados dejándose registro de estas y de todas las actuaciones en la carpeta de investigación. En caso de no ser posible el investigador notificará por carta certificada a los padres o apoderados al domicilio registrado en el colegio, de lo cual deberá dejarse constancia, en este último caso se entenderá notificado al quinto día del envío de la carta, de conformidad al timbre de empresas de correo.

b) Si los interesados solicitasen expresamente ser notificados por correo electrónico, se accederá a ello, previa declaración por escrito del padre o apoderado en que señalaran una dirección electrónica para estos efectos. Se entenderán notificadas las comunicaciones que se envíen por este medio a contar del tercer día hábil siguiente de su envío.

III. Elementos a considerar:

1. Todo **reclamo o denuncia** por conductas contrarias a la convivencia escolar, podrá ser presentado en forma verbal o escrita **ante cualquier autoridad del establecimiento**, la que deberá dar cuenta a la Dirección, dentro de un plazo de 24 horas, a fin de que se dé inicio al **debido proceso**.
2. **Deber de Denunciar situaciones de maltrato:** Profesionales y asistentes de la educación, así como los equipos docentes, administrativos, auxiliares y directivos del Colegio deberán denunciar situaciones de violencia física o psicológica, agresión u hostigamiento que afecten a cualquier integrante de la comunidad escolar **dentro de las 24 horas de conocido el hecho**. También será responsabilidad de todos los miembros de la comunidad escolar denunciar otro tipo de faltas reglamentarias de las que sean testigos.
3. En caso de que se reciba una **denuncia de maltrato escolar** a través de un hecho verbal, deberá **dejarse registro escrito** de la situación con la mayor cantidad de detalles posible, quedando claramente acreditada la identidad de quién reportó el hecho, fecha, hora, lugar, involucrados, entre otros.
4. Mientras se estén llevando a cabo las investigaciones respecto del o los casos reportados y se esté evaluando la eventual aplicación las medidas, se asegurará a todas las partes **la mayor confidencialidad, privacidad y respeto por su dignidad y honra**.
5. De cada actuación y resolución deberá quedar **constancia escrita en los instrumentos propios del establecimiento**. Debiendo mantenerse el **registro individual de cada reclamo o denuncia**. **No se podrá tener acceso a dichos antecedentes por terceros ajenos a la investigación, a excepción de la autoridad pública competente**. En el procedimiento se garantizará la protección del afectado y de todos los involucrados, el derecho de todas las partes a ser oídas, la fundamentación de las decisiones y la

posibilidad de impugnarlas.

6. Si el afectado fuere un estudiante, se le deberá **brindar protección, apoyo e información durante todo el proceso.**
7. Si el afectado fuere un profesor(a) o funcionario(a) del establecimiento, se le deberá **otorgar protección y se tomarán todas las medidas para que pueda desempeñar normalmente sus funciones**, salvo que esto último ponga en peligro su integridad. (En concordancia con el art 17 del Estatuto Docente las quejas o denuncias contra un profesional de la educación deben ser formuladas por escrito, o en su defecto, escrituradas por el funcionario que las reciba, para que sean admitidas a tramitación por las autoridades y directores de establecimientos. Su texto debe ser conocido por el afectado)
8. Cada protocolo indicara claramente quien es el **responsable de activar el protocolo** y realizar las acciones que en ellos se establezcan.

1: PROTOCOLO DE ACTUACIÓN FRENTE A LA DETECCIÓN DE SITUACIONES DE VULNERACIÓN DE DERECHOS DE LOS ESTUDIANTES:

Este protocolo contempla procedimientos para abordar las situaciones de vulneración de derechos, como descuido o trato negligente, el que se refiere a aquellas situaciones que se caracterizan por el descuido o no atención de las necesidades físicas y emocionales de los niños, niñas y adolescentes, se aplica, además:

- Cuando no se atienden las necesidades físicas básicas como la alimentación, vestuario, vivienda o bien, cuando no se proporciona atención médica básica, o no se brinda protección y/o se le expone ante situaciones de peligro.
- Cuando no se atienden las necesidades psicológicas o emocionales; cuando existe abandono, y/o cuando se le expone a hechos de violencia o de uso de drogas.
- Se aplica en situaciones que no corresponden a hechos de maltrato infantil físico o psicológico, de connotación sexual o agresiones sexuales, en contra de los derechos de las niñas y niños que son parte de la comunidad educativa.
- Es deber de los funcionarios del establecimiento, poner en conocimiento de manera formal a los tribunales de familia, los hechos constitutivos de vulneración de derechos en contra de un niño, niña o adolescente, tan pronto lo advierta. Esta se efectuará **por escrito, en un plazo de 24 horas**, y el encargado de ejecutarla es el encargado de convivencia escolar o los miembros de la dupla sico-social, a criterio del director(a) del establecimiento.
- Siempre se debe:
 - a.- Priorizar el **interés superior del niño, niña o adolescente**.
 - b.- **No omitir o minimizar** algún hecho o situación de sospecha, puesto que ello puede eventualmente aumentar el riesgo de vulneración de los derechos de los niños, niñas y adolescentes, agravando el daño.
 - c. **No abordar a el o a los posibles responsables en forma preliminar**, dado que ello obstruye la investigación y la reparación del daño en el niño, niña o adolescente. El abordaje a el o los posibles agresores sólo podrá ocurrir una vez que se active el protocolo, con los objetivos de separar al posible agresor del niño, niña o adolescente sobre el cual se sospecha ha cometido la vulneración de derechos y/o informar de las medidas que se tomarán con el objetivo de resguardar el interés superior del niños, niña o adolescente afectado y del resto de los estudiantes de la comunidad educativa.

CONCEPTOS GENERALES:

- A. La vulneración de derechos comprende las situaciones **de descuido y trato negligente por parte de los padres o adultos responsables** de los niños, niñas o adolescentes afectados.

La vulneración de derechos puede darse en dos posibles escenarios:

1.- Negligencia: Se refiere a la falta de protección y cuidado mínimo por parte de quienes tienen el deber de hacerlo. Existe negligencia cuando los responsables del cuidado y educación de los niños, niñas y adolescentes no atienden ni satisfacen sus necesidades físicas básicas como la alimentación, vestuario, vivienda, o bien cuando no se proporciona atención médica básica, o no se brinda protección y/o se les expone ante situaciones de peligro.

2.- Abandono emocional: Es la falta persistente de respuesta a las señales (llanto,

sonrisa), expresiones emocionales y/o conductas de los niños, niñas y adolescentes que buscan proximidad y contacto afectivo, así como la falta de iniciativa de interacción y contacto por parte de una figura adulta estable. También este abandono dice relación con la falta de atención respecto de las necesidades psicológicas o emocionales; cuando existe abandono, y/o cuando se les expone a hechos de violencia o de uso de drogas.

B. Ejemplos que constituyen vulneración de derechos como descuido o trato negligente las situaciones o acciones que los padres y/o adultos responsables que se enmarquen en:

1. No atiende las necesidades físicas básicas como alimentación, vestuario, vivienda.
2. No proporciona atención médica básica.
3. No brinda protección al niño o niña y se expone ante hechos de peligro.
4. No responde a las necesidades psicológicas o emocionales.
5. Se expone al niño o niña a hechos de violencia o uso de drogas.
6. Toda otra acción u omisión que importe el descuido de sus obligaciones de cuidado y protección para con los niños, niñas y adolescentes a su cargo.

ANTECEDENTES FUNDADOS:

Constituyen **antecedentes fundados de vulneración de derechos** de niños, niñas y adolescentes, las siguientes:

1. Enfermedades reiteradas sin tratamiento.
2. Escasa higiene y/o aseo.
3. Atrasos reiterados en el ingreso y retiro.
4. Intoxicación por ingesta de productos tóxicos.
5. Ausencia de controles "niño sano" en caso de estudiantes del **nivel parvulario.**
6. Ropa sucia o inadecuada para el clima.
7. Niño permanece sin presencia de adultos en el hogar, **en el caso de los estudiantes del nivel parvulario.**
8. Niño circula solo por la calle, **en caso de estudiantes del nivel parvulario.**
9. Falta de estimulación, en caso de **estudiantes del nivel parvulario.**
10. Toda otra expresión que indique descuido por parte de los padres y/o adultos responsables de los niños o adolescentes de sus obligaciones de cuidado y protección para con ellos.

DENUNCIA

Si un miembro de la comunidad educativa sospecha que un niño, niña o adolescente está siendo vulnerado en alguno de sus derechos, en los términos en que se describió, **deberá informar inmediatamente a algún miembro del equipo de convivencia escolar,** remitiendo los antecedentes que funden sus sospechas, quedando respaldo escrito de dicha denuncia. Es deber de los funcionarios del establecimiento, poner en conocimiento de **manera formal a los tribunales de familia,** los hechos constitutivos de vulneración de derechos en contra de un niño, niña o adolescente, tan pronto lo advierta. Esta se efectuará **por escrito, en un plazo de 24 horas,** y el encargado de ejecutarla es el encargado de convivencia escolar o los miembros de la dupla sico-social. Según establezca el director(a) del establecimiento.

ENCARGADO DE LA ACTIVACIÓN DEL PROTOCOLO:

El responsable de llevar a cabo este protocolo de actuación es el encargado de convivencia escolar o cualquier miembro del equipo de convivencia escolar. Según establezca el director(a) del establecimiento.

Principales funciones:

1. Resguardar los derechos y el interés superior de los niños, niñas y adolescentes.
2. Mantener informado al Director (a) del establecimiento educacional para que este tome las medidas pertinentes de acuerdo al caso y a la normativa, durante todo el proceso.
3. Derivar el caso a organismos especializados para la detección del maltrato y/o abuso sexual, en caso de ser necesario.
4. En caso de confirmarse dicho fenómeno, recopilar la información necesaria para colaborar con la investigación, acompañando a los involucrados, sus familias y a la comunidad educativa en general.
5. Es responsable en difundir y aplicar el presente Protocolo de Actuación.
6. Mantenerse informado de los avances de la situación.
7. Conocer el estado de la investigación. Si esta se hubiera iniciado, de las eventuales medidas de protección que se aplicarán,
8. Colaborar con la justicia durante el proceso, facilitando información, declarando en calidad de testigo, o en la calidad que se le solicite por las autoridades

ACCIONES UNA VEZ RECIBIDA LA DENUNCIA

El **encargado de la ejecución** del protocolo deberá reunir antecedentes generales que permitan contextualizar la situación:

1. Revisar libro de clases y registro del estudiante.
2. Entrevistarse con el profesor u otro actor relevante.
3. Sólo si la situación lo requiere, deberá solicitar al psicólogo(a) del establecimiento que realice una entrevista preliminar con el niño, niña o adolescente, la que deberá llevarse a cabo bajo condiciones que resguarden en todo momento los derechos del niño, niña o adolescente, así como también registrar en forma textual el relato del mismo (esto puede servir como evidencia al momento de denunciar).
4. Si se observan señales físicas en el cuerpo del niño o adolescente, o este expresa alguna molestia física que le haga sospechar de una posible vulneración de derechos, el profesional encargado del Protocolo de Actuación debe acompañarlo al centro asistencial más cercano para que lo examine, como lo haría si se tratase de un accidente escolar. No debe solicitar explícitamente que el médico realice una constatación de lesiones, ya que es una acción que debe determinar el centro asistencial y no el establecimiento educacional. Solo deberá entregar información en caso de que el niño o adolescente haya efectuado un relato de lo sucedido.

ACCIONES ANTE SOSPECHA:

En caso de que sea una sospecha de vulneración de derechos de algún niño, niña o adolescente del establecimiento, el o la encargada procederá de la siguiente forma:

1.- Él o la encargada citará a los padres,y/o apoderados o adulto responsable a una reunión en la cual notificará de los antecedentes recabados que constituyen una sospecha de vulneración de derechos hacia el estudiante. En dicha reunión informará del deber del establecimiento de resguardar los derechos de los estudiantes y ofrecerá las herramientas que el establecimiento disponga para apoyar a la familia en la orientación y apoyo para el debido resguardo de los derechos del estudiante.

2.- Si producto de la entrevista con los padres,y/o apoderados o adulto responsable, el encargo obtiene antecedentes que den cuenta del adecuado cuidado del estudiante y/o de la voluntad y disposición los padres,y/o apoderados o adulto responsable para solucionar aquellas circunstancias que hayan puesto en riesgo alguno de los derechos del estudiante, entonces dará por cerrado el caso y hará seguimiento en un plazo no mayor a dos meses.

3.- Si producto de la entrevista con los padres,y/o apoderados o adulto responsable se obtienen antecedentes que den cuenta de la vulneración de derechos del estudiante y de la no disposición y/o recursos por parte de los padres,y/o apoderados o adulto responsable para reestablecer el adecuado resguardo de los derechos del niño, niña o adolescente, entonces se tomará contacto con las instituciones de la red local de prevención y atención (especialmente la Oficina de Protección de los Derechos (OPD) u otras instituciones de la red SENAME, entre otros), a quienes derivará los antecedentes recopilados.

ACCIONES ANTE ANTECEDENTES FUNDADOS DE VULNERACIÓN DE DERECHOS DE UN NIÑO, NIÑA O ADOLESCENTE.

En casode que se cuente con antecedentes fundados de vulneración de derechos de algún niño, niña o adolescente del establecimiento, el encargado, procederá de la siguiente forma:

1.- Si quien vulnera los derechos del niño, niña o adolescente son ambos padres o tutores responsables:

- a) Deberá comunicar de la situación a algún otro adulto que pueda apoyar al estudiante en el proceso de reparación,
- b) Informará de la situación a la psicóloga/o, quien estará a cargo de las medidas de contención necesarias.
- c) Se pondrá en contacto con las instituciones que permitan activar la atención y/o derivación a los organismos de la red local de protección a los menores, pudiendo así dar cuenta de todos los antecedentes a la Oficina de Protección de Derechos (OPD).
- d) Pondrá en conocimiento de manera formal a los tribunales de familia, los hechos constitutivos de vulneración de derechos en contra del niño, niña o adolescente. Esta se efectuará **por escrito, en un plazo de 24 horas**, y el encargado de ejecutarla es el encargado de convivencia escolar o los miembros de la dupla sico-social.

2.- Si quien vulnera los derechos del niño, niña o adolescente es sólo uno de los padres o tutor responsable:

- a) Deberá comunicar de la situación al otro padre y/o a algún otro adulto que pueda apoyar al estudiante en el proceso de reparación

- b) Informará de la situación a la psicóloga/o, quien estará a cargo de las medidas de contención necesarias.
- c) Se pondrá en contacto con las instituciones que permitan activar la atención y/o derivación a los organismos de la red local de protección a los menores, pudiendo así dar cuenta de todos los antecedentes a la Oficina de Protección de Derechos (OPD).
- d) Pondrá en conocimiento de manera formal a los tribunales de familia, los hechos constitutivos de vulneración de derechos en contra del niño, niña o adolescente. Esta se efectuará **por escrito, en un plazo de 24 horas**, y el encargado de ejecutarla es el encargado de convivencia escolar o los miembros de la dupla sico-social.

MEDIDAS DE APOYO AL ESTUDIANTE.

Sin perjuicio de las acciones que realicen las redes externas de apoyo, el establecimiento elaborará un plan de apoyo al estudiante, en este plan se podrán disponer de las distintas medidas de apoyo pedagógico y/o psicosocial identificadas en el Reglamento de Convivencia escolar. El responsable de velar por la adecuada implementación de estas medidas será el encargado de convivencia escolar.

2: PROTOCOLO DE MALTRATO ESCOLAR ENTRE PARES

Definición:

Cualquier acción u omisión intencional, ya sea física o psicológica, realizada en forma escrita, oral, gestual, a través de imágenes, sonidos y/o formatos audiovisuales, gráficos, o a través de medios personales, electrónicos, tecnológicos o cibernéticos, en contra de cualquier integrante de la comunidad educativa, con independencia del lugar en que se cometa, siempre que pueda:

- Provocar el temor razonable al afectado de sufrir un menoscabo considerable en su integridad física o psíquica, su vida privada, su propiedad o en otros derechos fundamentales;
- Que las acciones u omisiones estén íntimamente relacionadas con sus vínculos de relación como pares integrantes de la comunidad educativa
- Crear un ambiente escolar hostil, intimidatorio, humillante o abusivo
- Dificultar o impedir de cualquier manera su desarrollo o desempeño académico, afectivo, moral, intelectual, espiritual o físico.

Generalidades:

Los procedimientos descritos en este Protocolo son concordantes con los protocolos referidos a sanciones a la buena convivencia escolar establecidos en este reglamento

Garantías del debido proceso:

Los involucrados en las acciones referidas en este protocolo tienen el derecho a que se presuma su inocencia, a ser escuchados, a presentar descargos y a que las resoluciones puedan ser recurridas y siempre contarán con la posibilidad de recurrir en cualquier momento o instancia al consejo del debido proceso.

ENCARGADO DE LA ACTIVACIÓN DEL PROTOCOLO:

El responsable de llevar a cabo este protocolo de actuación es el encargado de convivencia escolar o cualquier miembro del equipo de convivencia escolar. Según establezca el director(a) del establecimiento.

1. Fase denuncia:

Todo integrante de la Comunidad Escolar puede denunciar maltrato escolar contando con 24 horas. para hacerlo desde conocido el hecho. Pueden recibir denuncias:

- Todos los funcionarios del Colegio.

Procedimiento de recepción:

- Registrar por escrito el contenido de la denuncia de inmediato
- Informar al Profesor Jefe de los involucrados entregándole copia del registro. En su defecto, al Inspector General que corresponda en el plazo de 1 día hábil

2. Fase investigación:

- Debe contemplar un máximo de 15 días hábiles (prorrogables a petición de las partes por una sola vez)

- **Responsable de la Investigación:** quien sea designado por el/la directora(a) del establecimiento.

Procedimientos generales de Investigación:

a) Principales:

- Escuchar la versión de los involucrados y/o sus posibles descargos.
- Informar a los apoderados de los involucrados en un plazo de 24 horas
- De ambos actos se deberá dejar registro por escrito

b) Optativos:

- Entrevistar testigos u otras personas que puedan aportar antecedentes relevantes (especialmente a los apoderados).
- Solicitar evaluaciones profesionales internas según se estime pertinente.
- Revisar registros, documentos, informes, etc., atinentes al hecho.
- Solicitar a funcionarios del Colegio diversos tipos de diligencias destinadas al esclarecimiento de la denuncia.
- Solicitar la asesoría del Psicólogo, Orientador(a) o del Profesor de Asignatura.
- El inspector General podrá, en esta fase, convocar a un Consejo Asesor de carácter consultivo para que estos colaboren con la clarificación de la situación. Tal Consejo podrá estar constituido por el o los profesores jefes de los involucrados, psicólogo, inspector de nivel y/o personal del equipo de convivencia

Otras medidas preventivas o cautelares (optativas)

Aplicables de modo excepcional para apoyar los procedimientos. No constituyen sanción.

- Proporcionar apoyo psicológico y/o psicopedagógico con profesionales internos.
- Proporcionar tutoría o reforzamiento pedagógico con profesionales internos.
- Indicar la mantención del estudiante en su hogar por un periodo convenido con su apoderado (máximo de tres días) proporcionando orientación y/o apoyo pedagógico durante la aplicación de esta acción.²
- Sugerir la derivación a profesionales externos para evaluaciones y/o intervenciones de carácter psicológico, psicopedagógico, médico, etc., según corresponda.

3. Fase resolución:

Vencido el plazo de la investigación señalado, el investigador apreciará la prueba

² Dicha medida para el proceso de Investigación no constituye en caso alguno una suspensión.

conforme a las reglas de la sana crítica³ y procederá a emitir una vista o informe, en el cual se contendrá la relación de los hechos, los fundamentos y conclusiones a que se hubiere llegado, formulando proposiciones concretas de lo que estimare procedente, conforme al mérito de los antecedentes existentes en la carpeta de investigación.

- Debe contemplar un máximo de 5 días hábiles.

Responsable: El encargado de convivencia escolar u otro profesional, según establezca el director(a) del establecimiento.

-

Procedimiento de Resolución:

La persona designada ponderará los medios de prueba que tenga a la vista, así como también, las posibles atenuantes y/o agravantes presentes en la situación.

El responsable de la resolución del conflicto podrá, si lo estima pertinente, convocar en esta fase a una o más personas, a modo de consulta para que estas aporten elementos de juicio que contribuyan a la búsqueda de una resolución adecuada a los hechos y circunstancias, entre los cuales podrían ser consultadas el o los profesores jefes de los involucrados, psicólogo, inspector de nivel y/o personal de orientación.

En el caso que se determine que la falta y su autor se encuentran confirmadas, en base a los medios de prueba presentados, la persona que realiza el procedimiento tendrá facultades para recomendar las medidas congruentes con el tipo y gravedad de la falta según las normas de este reglamento (medidas disciplinarias, medidas pedagógicas, etc.).

Las propuestas de resolución solo podrán contemplar medidas pedagógicas y/o disciplinarias establecidas en el Reglamento Interno y de Convivencia Escolar para tal tipo de infracciones.

Las propuestas deberán ser presentadas al encargado de convivencia para que este las revise y valide como resolución de primera instancia. En caso de que el encargado haya conducido el protocolo, la resolución deberá ser validada por el Inspector General en un plazo **máximo de 2 días hábiles**.

Finalización del procedimiento:

Para denuncias que no se pudieron confirmar o desestimar, se podrá optar, entre otras alternativas:

- Realizar acciones de promoción de buena convivencia y/o prevención del maltrato escolar en los cursos de los estudiantes que estuvieron involucrados en el

³La **Sana Crítica** es la operación intelectual realizada por el juez y destinada a la correcta apreciación del resultado de las pruebas judiciales, realizada con sinceridad y buena fe. Ha sido definida como "la lógica interpretativa y el común sentir de las gentes" y como la combinación de criterios lógicos y de experiencia que debe aplicar el juzgador. En otras palabras, la sana crítica es el método de apreciación de la prueba, donde el juez la valorará de acuerdo a la lógica, las máximas de la experiencia y los conocimientos científicamente afianzados.

procedimiento.

- Dejar el procedimiento en calidad de suspendido por el periodo de tres meses. Si no se presentaron nuevos antecedentes al término de ese periodo, se resolverá el cierre definitivo de este.

Otras:

Para denuncias que fueron desestimadas:

- Informar lo resuelto a las partes involucradas
- Cerrar el procedimiento realizado.
- En un plazo no superior a 3 días hábiles de adoptada la decisión de desestimar la denuncia

Para denuncias confirmadas:

- Informar la confirmación de la denuncia a las partes.
- Evaluar los antecedentes disponibles y resolver conforme al procedimiento señalado en el Reglamento Interno y de Convivencia Escolar.
- Presentar la(s) resolución(es) a los afectados:
 - a) Si los involucrados aceptan la resolución, se cierra el Protocolo.
 - b) Si los involucrados no están de acuerdo con la resolución, se debe dar curso al proceso de recursos.
- Todo lo anterior en un plazo no superior a 3 días hábiles de adoptada la resolución de confirmar la denuncia.

4. **Fase de apelación:**se seguirá lo señalado respecto a tales instancias en el presente reglamento.

Las partes tendrán un plazo de 5 días hábiles de notificada la resolución para interponer las apelaciones respectivos.

La autoridad del establecimiento deberá en un plazo máximo de 10 días hábiles resolver sobre la apelación del o los afectados. La respuesta se formalizará en una carta institucional, entregada en persona al destinatario o a través de correo certificado. La decisión del Director (a) (o de quien lo subroga) tendrá carácter de inapelable.

Flujos de Anexo 3 y 4: Protocolo de maltrato entre pares

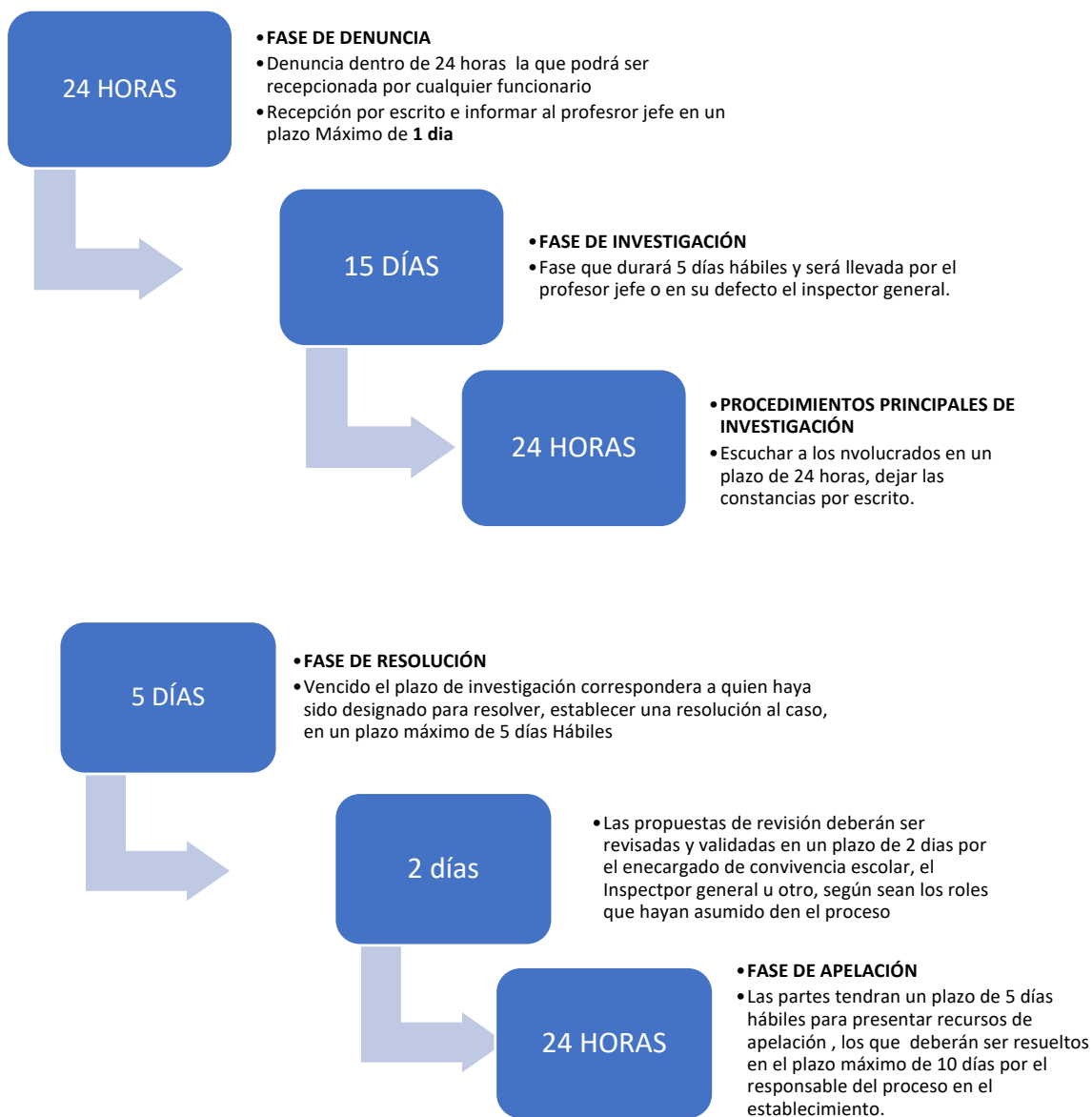

3: PROTOCOLO DE MALTRATO DE ADULTO A ESTUDIANTE

Definición:

Lo constituye cualquier tipo de violencia física o psicológica, cometida por cualquier medio en contra de un estudiante del Colegio, realizada por quien detente una posición de autoridad, sea Director, docente, asistente de la educación u otro, así como también la ejercida por parte de un adulto de la comunidad educativa en contra de un estudiante.

Generalidades:

Los procedimientos descritos en este Protocolo se derivan de lo señalado en Reglamento Interno y de Convivencia Escolar ("Protocolo Base para Manejo de Faltas Reglamentarias")

Garantías del Debido proceso:

Los involucrados en las acciones de este protocolo tienen el derecho a que se presuma su inocencia, a ser escuchados, a presentar descargos y a que las resoluciones puedan ser recurridas.

ENCARGADO DE LA ACTIVACIÓN DEL PROTOCOLO: El responsable de llevar a cabo este protocolo de actuación es el encargado de convivencia escolar o cualquier miembro del equipo de convivencia escolar. Según establezca el director(a) del establecimiento.

1) Fase denuncia:

Todo integrante de la Comunidad Escolar puede denunciar hechos de maltrato de un adulto en contra de un estudiante, contando con 24 horas para hacerlo desde conocido el hecho.

- Pueden recibir denuncias: Todos los funcionarios del Colegio.
- Procedimiento de recepción: Registrar por escrito el contenido de la denuncia.
- Informar al Profesor Jefe de el o los estudiantes involucrados entregándole copia del registro al inspector general, quien deberá, en primera instancia, hacerse cargo del procedimiento. Todo lo anterior en un plazo máximo de 1 día hábil.
- Se procederá a realizar una denuncia ante el Ministerio Público, Carabineros de Chile, Policía de investigaciones o ante cualquier tribunal con competencia penal, con el objetivo de resguardar los derechos del niño.. Esta se efectuará por escrito, en un plazo de 24 horas, y el encargado de ejecutarla es el encargado de convivencia escolar o los miembros de la dupla sico-social.

2) Fase Investigación:

Debe contemplar un máximo de 10 días hábiles (prorrogables a petición de las partes)

Mientras se estén llevando a cabo las investigaciones respecto del o los casos reportados y se esté evaluando la eventual aplicación las medidas, se velará por resguardar la identidad de los NNA involucrados

Responsable de la investigación: En primera instancia, el inspector general o en su defecto, otro profesional, según establezca el director(a) del establecimiento.

Procedimientos generales de Investigación:

- a) Principales:
- Escuchar la versión de los involucrados y/o sus posibles descargos.
 - Informar a los apoderados del o los estudiantes involucrados en un plazo máximo de 24 horas.
 - Indicar medidas cautelares que salvaguarden la integridad del menor supuestamente afectado.
 - Proporcionar apoyo psicológico y/o psicopedagógico al estudiante con profesionales internos según corresponda
- b) Optativos:
- Entrevistar testigos u otras personas que puedan aportar antecedentes relevantes (especialmente a los apoderados del estudiante afectado).
 - Solicitar evaluaciones profesionales internas según se estime pertinente.
 - Revisar registros, documentos, informes, etc., atinentes al hecho.
 - Solicitar la asesoría del Psicólogo, Orientador(a), Profesor de Asignatura.

El inspector general o Encargado de Convivencia podrá, en esta fase, convocar a un **Consejo Asesor de carácter consultivo** para que estos colaboren con la clarificación de la situación. Tal Consejo podrá estar constituido por el o los profesores jefes de los involucrados, psicólogo, inspector de nivel y/o personal de orientación.

Otras medidas preventivas o cautelares* (optativas)

- Aplicables de modo excepcional para apoyar los procedimientos. No constituyen sanción.
- Indicar la mantención del estudiante en su hogar por un periodo convenido con su apoderado (máximo de tres días) proporcionando orientación y/o apoyo pedagógico durante la aplicación de esta acción.
- Sugerir la derivación del estudiante a profesionales externos para evaluaciones y/o intervenciones de carácter psicológico, psicopedagógico, médico, etc., según corresponda.

3) Fase resolución:

Debe contemplar un máximo de 5 días hábiles

Responsable: Quien haya sido designado por el /la directora(a) para resolver el caso.

Procedimiento de Resolución:

- La persona designada para proponer una resolución ponderará los medios de prueba que tenga a la vista, así también, las posibles atenuantes y/o agravantes presentes en la situación.
- El inspector general podrá si lo estima pertinente, convocar en esta fase a una o

más personas, a modo de consulta para que estas aporten elementos de juicio que contribuyan a la búsqueda de una resolución adecuada a los hechos y circunstancias, entre las cuales podrían ser consultadas entre los cuales podrían ser consultadas profesores jefes, psicólogo, inspector de nivel y/o personal de orientación.

- En el caso que se determine que la falta y su autor se encuentran confirmados, en base a los medios de prueba presentados, la persona que realiza el procedimiento tendrá facultades para recomendar las medidas congruentes con el tipo y gravedad de la falta.
- Las propuestas de resolución finales en situaciones de maltrato de un adulto a un estudiante deberán considerar lo siguiente: a) En el caso de un funcionario en calidad de autor: Se podrán aplicar las medidas establecidas para estos efectos en el Reglamento Interno de Higiene y Seguridad, acuerdos contractuales y/o normativas legales que sean atingentes;

b) En el caso de que el autor fuera un apoderado, la resolución se definirá conforme a las normas de este reglamento.

Finalización del procedimiento:

1. Para denuncias que no se pudieron confirmar o desestimar, se podrá hacer, entre otras alternativas:
2. Realizar acciones de promoción de buena convivencia y/o prevención del maltrato en los cursos de los estudiantes que estuvieron involucrados en el procedimiento.

Dejar el procedimiento en calidad de suspendido por el periodo de un semestre. Si no se presentaran nuevos antecedentes al término de ese periodo, se resolverá el cierre definitivo de este.

Otras

Para denuncias que fueron desestimadas:

- Informar lo resuelto a las partes involucradas.
- Cerrar el procedimiento realizado
- En un plazo no superior a 3 días hábiles de adoptada la decisión de desestimar la denuncia

Para denuncias confirmadas:

- Presentar la confirmación de la denuncia a las partes.
- Evaluar los antecedentes disponibles y resolver la medida a aplicar conforme a la condición del posible autor: Apoderado o Funcionario del Colegio.
- Presentar la(s) resolución(es) a los afectados.
- En un plazo no superior a 3 días hábiles de adoptada la decisión de confirmar la denuncia

a) Si los involucrados aceptan la resolución, se cierra el Protocolo.

b) Si los involucrados no están de acuerdo con la resolución, se debe dar curso al proceso de apelación en conformidad al reglamento de higiene y seguridad o este reglamento.

Las resoluciones deberán ser presentadas al sirector(a), para que este lo revise y valide como resolución de primera instancia.

Fase de Apelación: se seguirá lo señalado respecto a tales instancias en el presente reglamento.

Las partes tendrán un plazo de 5 días hábiles de notificada la resolución para interponer las apelaciones respectivas.

La autoridad del establecimiento deberá en un plazo máximo de 10 días hábiles resolver sobre la apelación del o los afectados. La respuesta se formalizará en una carta institucional, entregada en persona al destinatario o a través de correo certificado. La decisión del Director (a) (o de quien lo subrogue) tendrá carácter de inapelable.

Flujos de Anexo 3 y 4: Protocolo de maltrato de adulto a estudiante

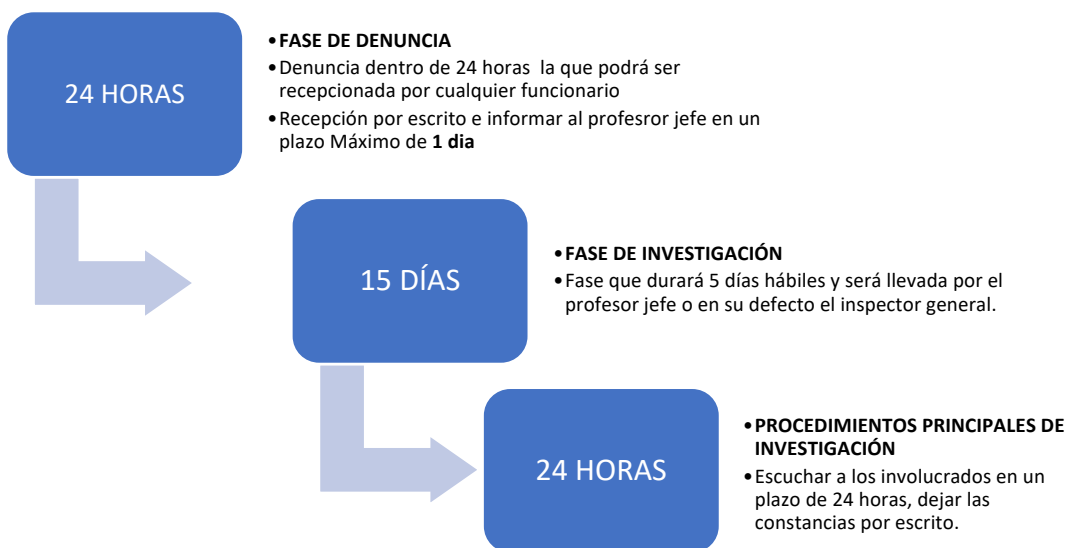

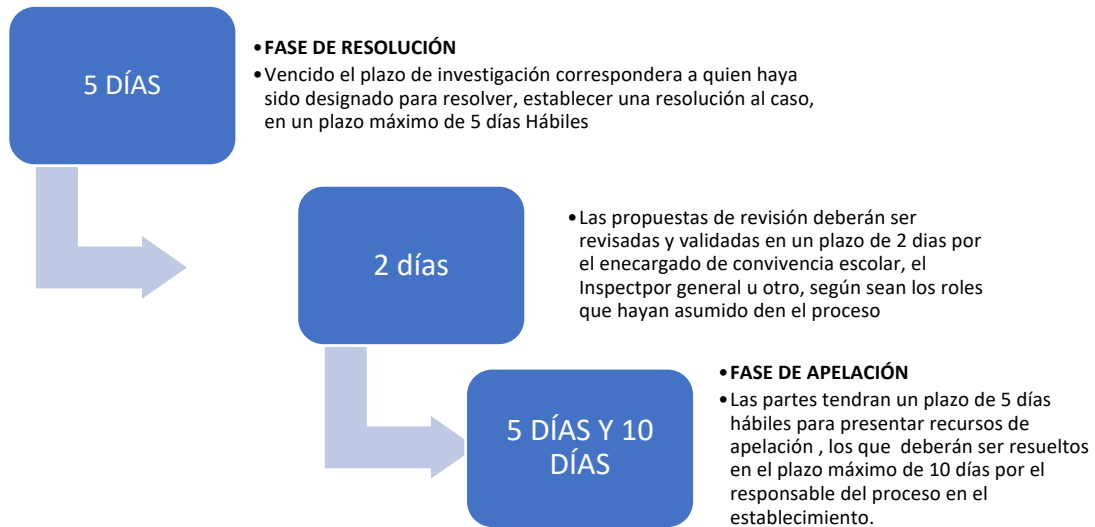

4: PROTOCOLO DE ABUSO SEXUAL EN LA ESCUELA

** Este procedimiento no debe durar más de 24 horas.

ENCARGADO(A) DE LA ACTIVACIÓN DEL PROTOCOLO: El responsable de llevar a cabo este protocolo de actuación es el encargado(a) de convivencia escolar o cualquier miembro del equipo de convivencia escolar. Según establezca el director(a) del establecimiento.

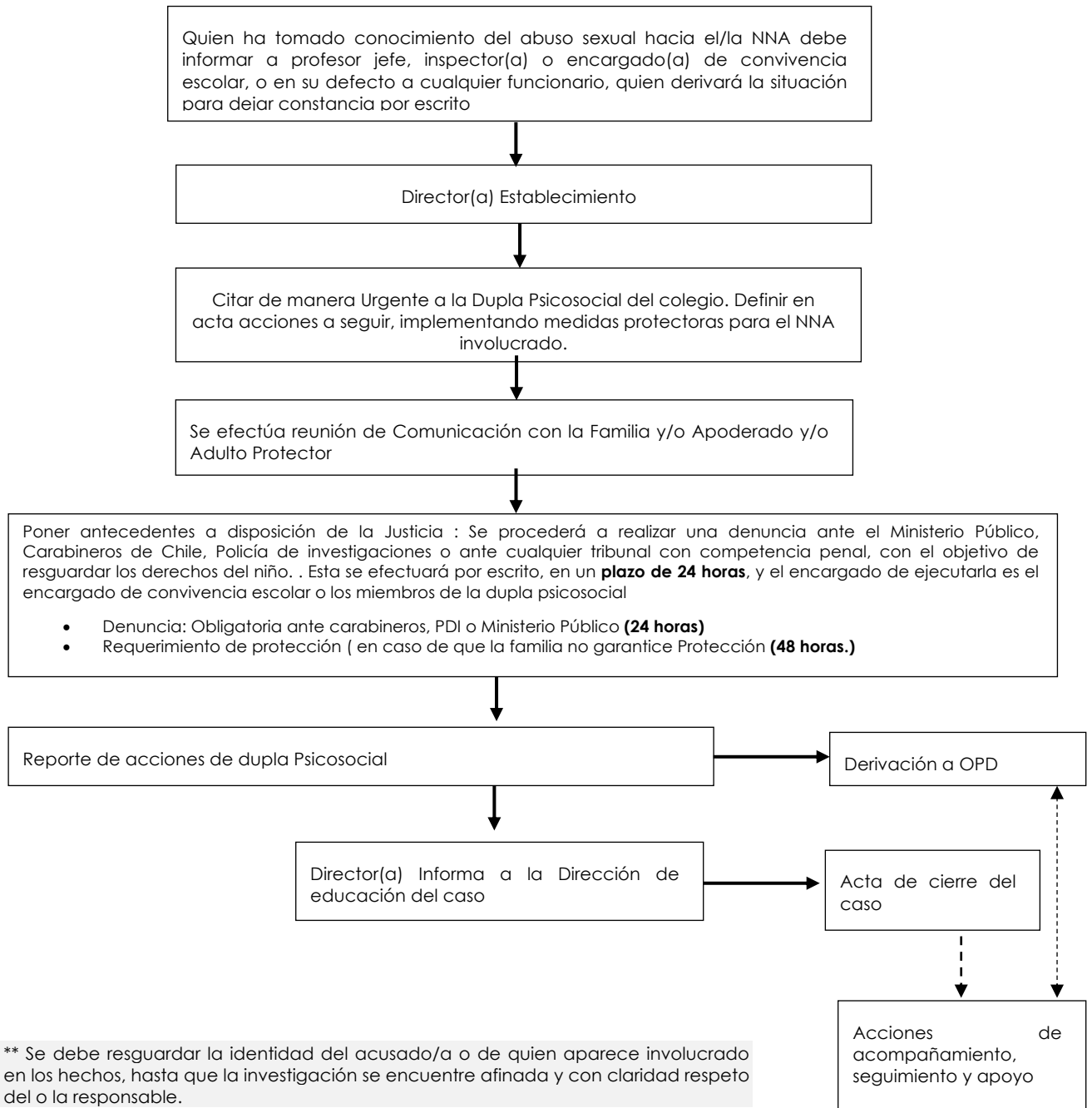

** Se debe resguardar la identidad del acusado/a o de quien aparece involucrado en los hechos, hasta que la investigación se encuentre afinada y con claridad respecto del o la responsable.

5: PROTOCOLO EMBARAZO ADOLESCENTE COLEGIO

Situación: Cualquier estudiante que informe a la escuela su condición de embarazo.

ENCARGADO(A) DE LA ACTIVACIÓN DEL PROTOCOLO: El responsable de llevar a cabo este protocolo de actuación es el encargado(a) de convivencia escolar o cualquier miembro del equipo de convivencia escolar. Según establezca el director(a) del establecimiento.

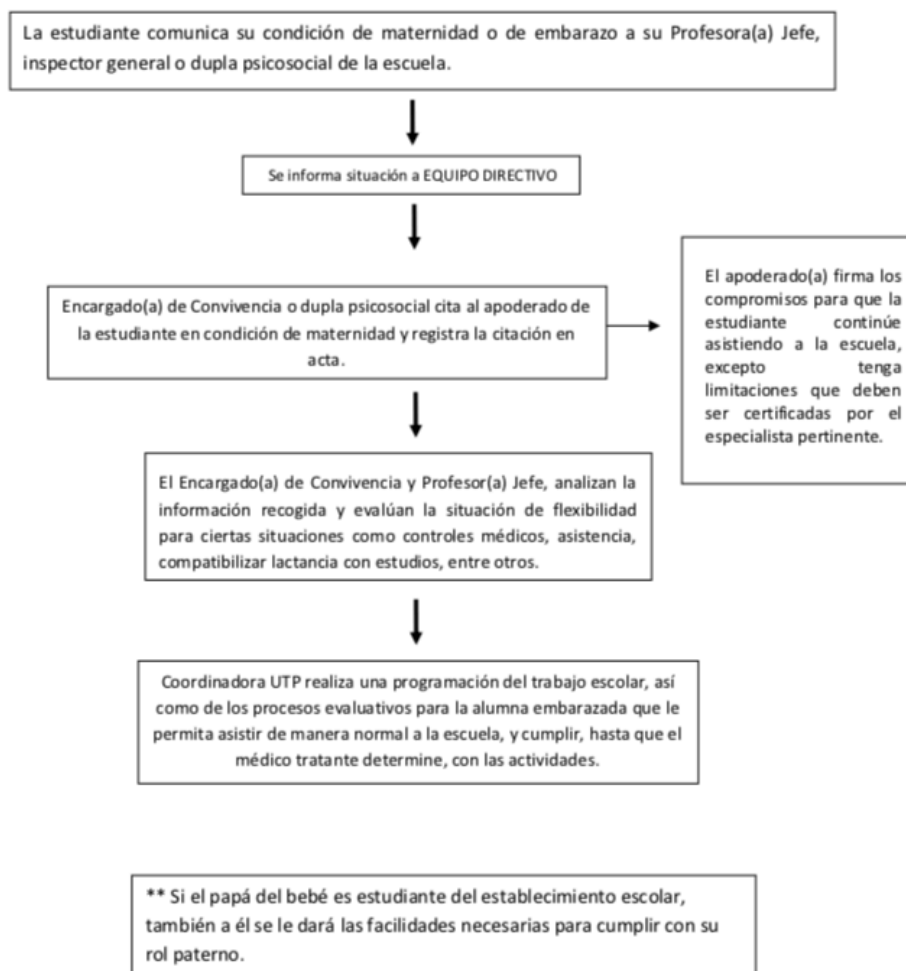

6: PROTOCOLO MALTRATO FÍSICO O PSICOLÓGICO O ABUSO SEXUAL EXTRAESCUELA

Situación: Estudiante de vela Maltrato/ abuso sexual fuera del establecimiento escolar.

ENCARGADO(A) DE LA ACTIVACIÓN DEL PROTOCOLO: El responsable de llevar a cabo este protocolo de actuación es el encargado(a) de convivencia escolar o cualquier miembro del equipo de convivencia escolar. Según establezca el director(a) del establecimiento.

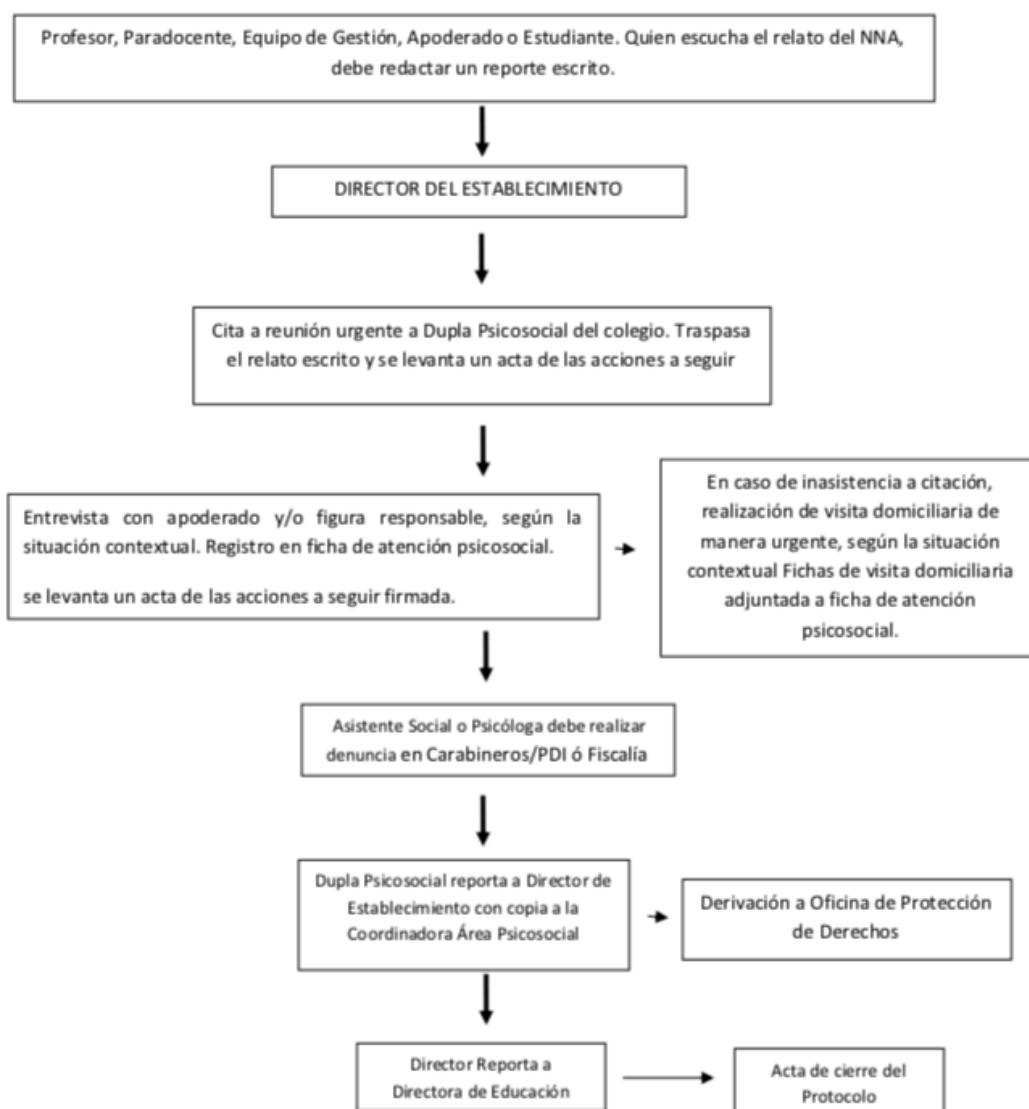

7: PROTOCOLO MALTRATO DE ADULTOS DE LA COMUNIDAD EDUCATIVA A FUNCIONARIOS

Situación: Cualquier hecho de violencia física, psicológica, cometida por un padre, madre o apoderado.

ENCARGADO(A) DE LA ACTIVACIÓN DEL PROTOCOLO: El responsable de llevar a cabo este protocolo de actuación es el encargado(a) de convivencia escolar o cualquier miembro del equipo de convivencia escolar. Según establezca el director(a) del establecimiento.

Responsable de la investigación: En primera instancia, el inspector general o en su defecto, otro profesional, según establezca el director(a) del establecimiento.

Responsable de la resolución del caso: Quien haya sido designado por el /la directora(a) para resolver el caso

** Este procedimiento no debe durar más de 48 horas.

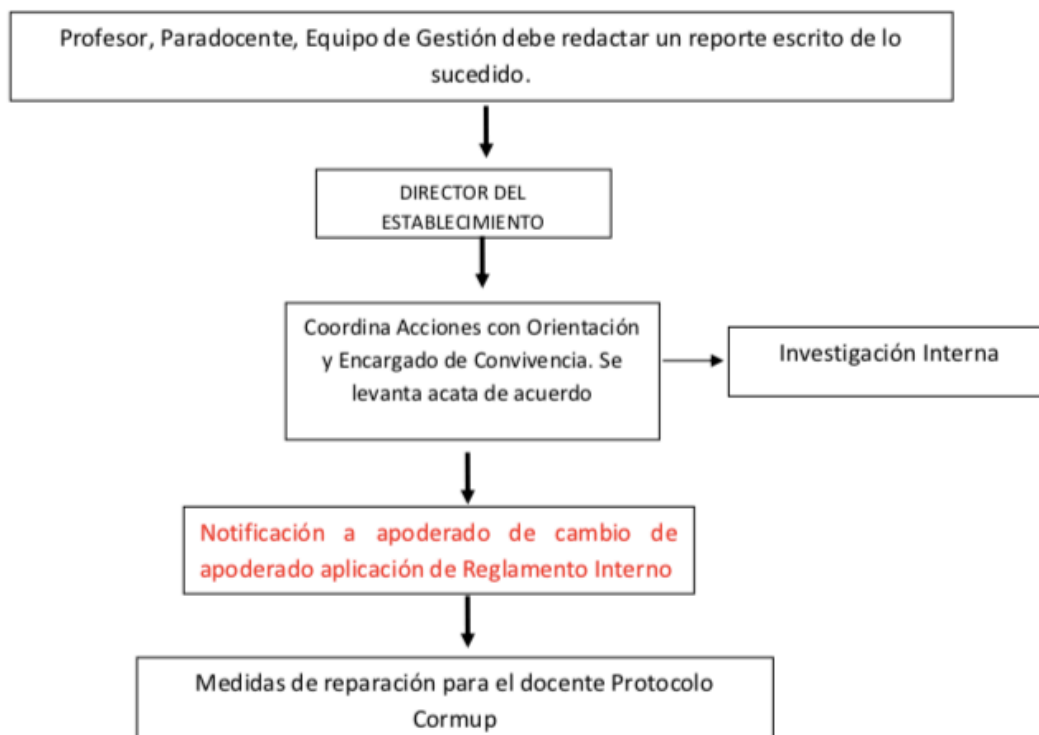

8: PROTOCOLO SOSPECHA ABUSO SEXUAL /MALTRATO FÍSICO- PSICOLÓGICO

Situación: Estudiante no devela maltrato ó abuso/existe la sospecha

ENCARGADO(A) DE LA ACTIVACIÓN DEL PROTOCOLO: El responsable de llevar a cabo este protocolo de actuación es el encargado(a) de convivencia escolar o cualquier miembro del equipo de convivencia escolar. Según establezca el director(a) del establecimiento.

Responsable de la investigación: En primera instancia, el inspector general o en su defecto, otro profesional, según establezca el director(a) del establecimiento.

Responsable de la resolución del caso: Quien haya sido designado por el /la directora(a) para resolver el caso

** Este procedimiento no debe durar más de 24 horas.

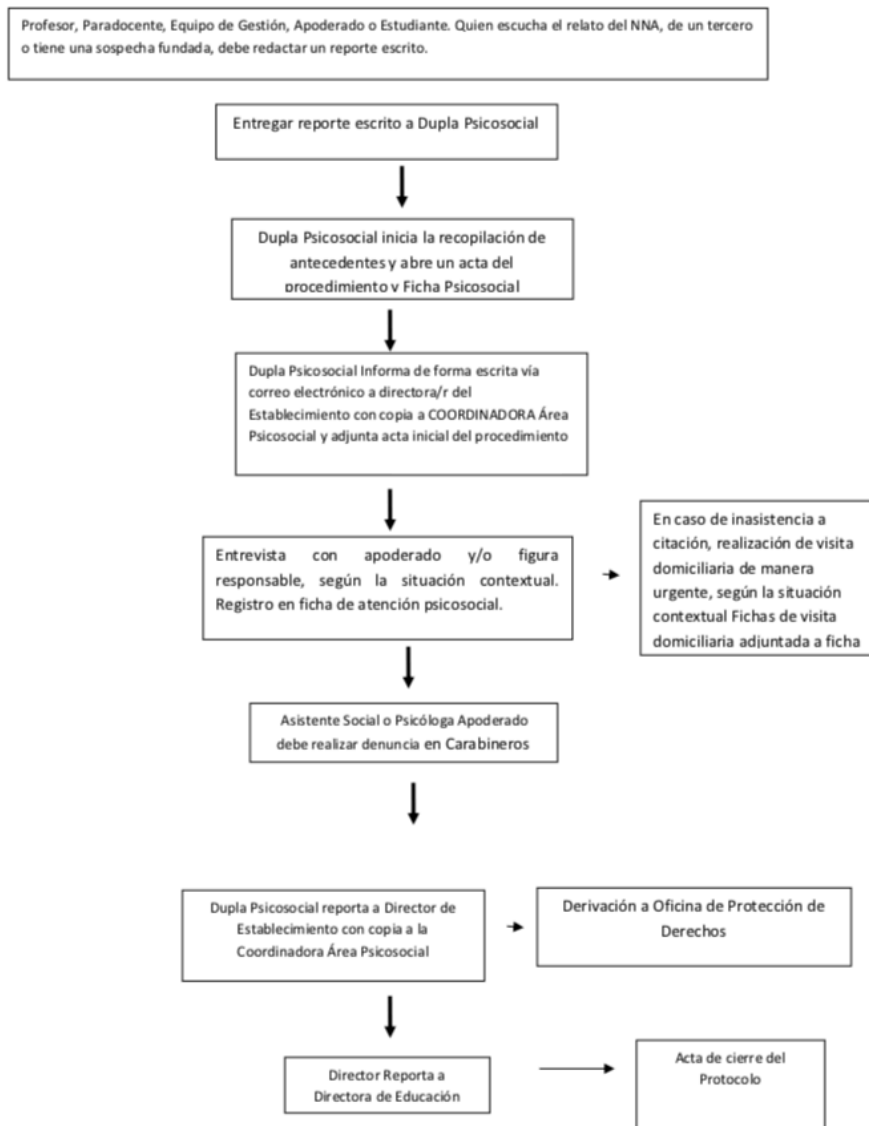

9: SALIDAS PEDAGÓGICAS CON LOS ESTUDIANTES.

Salidas pedagógicas: Toda actividad que implique desplazamiento de estudiantes fuera del Establecimiento deberá contar con la autorización de la Dirección y del apoderado (por escrito). Si se trata de visitas culturales o actividades deportivas, el docente a cargo deberá solicitar autorización por escrito al Inspector General con una antelación de 10 días hábiles, debiendo indicar:

1. Nombre del docente o asistente de la educación que acompaña.
2. Nómina de estudiantes
3. Indicar lugar de visita
4. Fecha y hora de salida y regreso.
5. Enviarse comunicación a los apoderados.
6. Medio de transporte.
7. Detalle de las medidas de seguridad que se adoptarán durante la realización de la actividad
8. Las salidas pedagógicas deberán ser siempre comunicadas al departamento provincial de educación respectivo antes de su realización⁴
9. En el caso de salidas pedagógicas del nivel parvulario se deberá indicar el detalle de las medidas preventivas que se adoptarán con anterioridad a la jornada programada, con la finalidad de evitar la ocurrencia de cualquier hecho que pueda afectar la seguridad y el bienestar de los párvulos.⁵

Toda situación no indicada anteriormente, como: concursos, competencias, foros, festivales y otros, deberán contar con la autorización de dirección y se ceñirán a los requisitos contemplados por cualquiera de los artículos anteriores.

Ante cualquiera de las situaciones anteriormente descritas, es requisito indispensable la compañía de un docente del colegio, quien asume la responsabilidad funcionaria del caso.

En cualquier actividad de las señaladas anteriormente el estudiante debe adecuar en todo momento su conducta a las prescripciones de este reglamento. Al finalizar la actividad el Profesor Jefe o el encargado(a) elaborará un informe y lo presentará a la dirección en un plazo máximo de 3 días hábiles. En general, dicho reporte deberá relatar y evaluar: el itinerario cumplido, el servicio prestado por la empresa encargada si corresponde, el comportamiento de los estudiantes y eventuales medidas reglamentarias tomadas durante el viaje o que proponen aplicar al regreso del mismo. También se hará una autoevaluación del desempeño los profesores y se aportaran sugerencias para mejorar tales actividades en el futuro.

⁴Mediante un formulario que debe contener los datos que están establecidos en el anexo n°5 de la resolución exenta n° 482 que aprueba la circular que imparte instrucciones sobre reglamentos internos de los establecimientos de enseñanza básica y media con reconocimiento oficial del estado

⁵Incluido por la resolución exenta n° 860 que aprueba circular que imparte instrucciones sobre reglamentos internos de los establecimientos educacionales parvularios.

10: PROTOCOLO DE ACCIÓN PARA ACCIDENTES ESCOLARES

Definición: Un accidente escolar es toda lesión que un/a estudiante sufra a causa o con ocasión de sus estudios, o de la realización de su práctica profesional o educacional, y que le produzca incapacidad o muerte, también, se consideran los accidentes de trayecto directo de ida o regreso de su casa y hasta el establecimiento". (MINEDUC)

- "A causa" de los estudios, cuando se relaciona directamente con éstos, por ejemplo, cuando un estudiante se lesiona con una tijera recortando en la clase de Arte, o cuando sufre una caída al entrar a la sala de clases, o un esguince en la clase de educación física.
- "Con ocasión" de sus estudios, cuando existe una causa indirecta, por ejemplo, cuando un estudiante sufre una lesión camino al quiosco, o al casino del establecimiento educacional para comprar un producto.

SEGURO ESCOLAR

- Todos los estudiantes de nuestro Establecimiento tienen derecho a un seguro escolar gratuito que los protege en el caso de que sufran un accidente mientras desarrollen sus actividades estudiantiles, según lo estipulado en el Decreto Supremo N°313 del Ministerio del trabajo y Previsión Social.
- También están protegidas las actividades programadas por el establecimiento (Salidas pedagógicas, Fiestas, Visitas, Competencias Deportivas, Bromas, Riñas, e Intencionales)
- En caso de accidente escolar todos los/as estudiantes, tanto de la educación parvularia, básica, media, están afectos al seguro Escolar desde el instante en que se matriculen en nuestro colegio.
- Todo accidente escolar deberá ser denunciado al Servicio de Salud en un formulario denominado Declaración Individual de Accidente Escolar, emitido por el ISL u otro documento similar aprobado por el respectivo servicio.
- Las clínicas y Hospitales particulares NO OTORGAN los beneficios del Seguro Escolar de Accidente según decreto N°313/72, solo si por razones calificadas los servicios de salud se encuentran en la imposibilidad de otorgar las prestaciones médicas que procedan y los interesados se ven obligados a obtener en forma particular, corresponde a dichos servicios reembolsar los gastos en que se incurrió por tal concepto
- Los apoderados deberán estar de acuerdo con el Protocolo de Acción ante un Accidente Escolar, en donde quedará firmado y registrado por el Establecimiento.

ACTUACIÓN SEGÚN SU CLASIFICACIÓN

ACCIDENTE LEVE

Son aquellos que solo requieren de la atención primaria de heridas superficiales y/o golpes suaves (aplicación de frío, calor, parche curita, curaciones, entre otras).

Acción a realizar:

1. Al sufrir un accidente leve durante la jornada, será llevado a la sala de primeros auxilios, por un asistente técnico, otros estudiantes y/o por sus propios medios dependiendo de cada situación.
2. Será atendido por una persona capacitada y autorizada por el Establecimiento, en donde aplicará los primeros auxilios básicos. (Persona con calificación demostrada, como mínimo haber aprobado un curso de Primeros Auxilios intensivo).
3. Se registrará la atención y se informará a los padres el procedimiento realizado en la libreta de comunicaciones.

ACCIDENTE MENOS GRAVE

Son accidentes que al ser observados por una persona capacitada y autorizada por el Establecimiento deben ser derivados para su atención utilizando el Seguro Escolar.

Acción a realizar:

1. Al sufrir un accidente menos grave durante el recreo, será llevado para la atención del personal capacitado, por un asistente técnico, otros estudiantes y/o por sus propios medios dependiendo de cada situación.
2. El asistente capacitado revisará al estudiante, le aplicará los primeros auxilios
3. Cuando se establece el tipo de accidente, éste es comunicado al apoderado vía teléfono para que concurra al establecimiento a retirar al estudiante.
4. Se le entregará el seguro escolar correspondiente. El apoderado debe firmar la recepción del mismo en el Libro de registros de accidentes escolares.
5. El estudiante debe ser trasladado por un apoderado a la Unidad de Urgencia que estime conveniente (Hospital o CESFAM usando seguro escolar). Con el fin de ser examinado por un facultativo, el cual entregará las indicaciones médicas para tratar las lesiones sufridas en el accidente.
6. Si el apoderado decide llevarlo a un centro asistencial y no cuenta con movilización propia, el colegio dispondrá de un radio taxi para su traslado.
7. El personal del colegio no está autorizado para trasladar enfermos o accidentados en sus vehículos particulares.
8. En el caso que no se pueda ubicar al apoderado o un familiar responsable directo del estudiante, se realizará el traslado al Centro de Salud Pública más cercano en radio taxi, en compañía de un funcionario del establecimiento.
9. Sin perjuicio de lo anterior, y en caso de que el apoderado no pueda retirar en forma inmediata a su pupilo y el servicio de radio taxi no esté disponible en un tiempo prudente de espera, Rectoría y/o Inspectoría General podrán autorizar, previo acuerdo con el apoderado, el traslado del estudiante en vehículo particular.
10. Registrar llamada a los padres o tutores.
11. Se registra atención, además al realizar la entrega del estudiante al apoderado se registrará en el libro de Accidentes del Establecimiento, hora, lugar y estado del Estudiante.

ACCIDENTE GRAVE

Son aquellas que requieren de atención inmediata de asistencia médica, como caídas de altura, contusión de cráneo con pérdida de conocimiento, heridas sangrantes por cortes profundos, fracturas, quemaduras, atragantamiento por comida u objetos.

Acción a realizar:

Ocurrido un Accidente Escolar Grave, se debe comunicar en forma inmediata a la sala de primeros auxilios, ya sea por el propio estudiante lesionado, compañeros, profesor(a) a cargo o funcionarios del establecimiento.

- 1- En caso de caídas de altura, golpes fuertes en la cabeza u otra parte del cuerpo, pérdida de conocimiento u otras consideradas graves, el accidentado no debe ser movido del lugar, hasta que llegue personal facultativo y se solicite ambulancia para su traslado.

- 2- Si el golpe o herida lo permite, el accidentado será trasladado en camilla a la sala primeros auxilios, en caso contrario debe esperar en el mismo lugar que llegue el servicio de ambulancia.
- 3- Se contactará al apoderado para informar la situación y traslado de su pupilo(a).
- 4- En caso de que no sea posible ubicar a los padres, se coordinará el traslado en ambulancia al Hospital.
- 5- No obstante, si no se ha logrado comunicar con los padres, el estudiante accidentado(a) será llevado al Centro de Salud Pública más cercano.
- 6- No está autorizado el traslado del accidentado grave en radio taxi o vehículos particulares por el riesgo que este hecho encierra, especialmente con el tratamiento indebido de accidentado.
- 7- Registrar llamada a los padres o tutores.
- 8- Se registra atención, además al realizar la entrega del estudiante al apoderado se registrará en el libro de Accidentes del Establecimiento, hora, lugar y estado del Estudiante.
- 9- Si un estudiante requiere ser trasladado de urgencia, el colegio deberá hacerlo, aunque aún no haya sido posible localizar a los padres. Éste debe ser autorizado por el Director (a) del Establecimiento.

ANEXO A: DECLARACIÓN INDIVIDUAL ACCIDENTE ESCOLAR

| | | | | | | | | | | | | | | | | | | | | | |
|---|------|--|------------------|--|------------------------|--|--|--|--|--|--|--|--|--|--|--|--|--|--|--|--|
|  | | DECLARACION INDIVIDUAL DE ACCIDENTE ESCOLAR | | | N° | | | | | | | | | | | | | | | | |
| Antes de registrar los datos lea las instrucciones al reverso | | | | | FISCAL O MUNICIPAL = 1 | | | | | | | | | | | | | | | | |
| A. INDIVIDUALIZACION DEL ESTABLECIMIENTO | | | | | PARTICULAR = 2 | | | | | | | | | | | | | | | | |
| NOMBRE DEL ESTABLECIMIENTO | | CIUDAD | | COMUNA | | | | | | | | | | | | | | | | | |
| CURSO | | HORARIO | | FECHA REGISTRO de los DATOS | | | | | | | | | | | | | | | | | |
| | | | | <table border="1" style="width: 100%; text-align: center;"> <tr> <td> </td><td> </td><td> </td><td> </td> </tr> <tr> <td> </td><td> </td><td> </td><td> </td> </tr> <tr> <td> </td><td> </td><td> </td><td> </td> </tr> <tr> <td> </td><td> </td><td> </td><td> </td> </tr> </table> | | | | | | | | | | | | | | | | | |
| | | | | | | | | | | | | | | | | | | | | | |
| | | | | | | | | | | | | | | | | | | | | | |
| | | | | | | | | | | | | | | | | | | | | | |
| | | | | | | | | | | | | | | | | | | | | | |
| | | | | SEXO | | | | | | | | | | | | | | | | | |
| APELLIDO PATERNO | | APELLIDO MATERNO | | M = 1 | | | | | | | | | | | | | | | | | |
| | | | | F = 2 | | | | | | | | | | | | | | | | | |
| | | | | AÑO NACIMIENTO | | | | | | | | | | | | | | | | | |
| | | | | EDAD | | | | | | | | | | | | | | | | | |
| RESIDENCIA HABITUAL: | | | | | CALLE | | | | | | | | | | | | | | | | |
| | | | | NUMERO | | | | | | | | | | | | | | | | | |
| | | | | POBLACION/VILLA | | | | | | | | | | | | | | | | | |
| | | | | COMUNA | | | | | | | | | | | | | | | | | |
| | | | | CIUDAD | | | | | | | | | | | | | | | | | |
| | | | | COD. OF. COM. | | | | | | | | | | | | | | | | | |
| C. INFORME SOBRE EL ACCIDENTE (FECHA, HORA Y DIA DE LA SEMANA EN QUE SE ACCIDENTO) | | | | | | | | | | | | | | | | | | | | | |
| HORA | MIN. | AÑO | MES | DIA | | | | | | | | | | | | | | | | | |
| | | | | | | | | | | | | | | | | | | | | | |
| | | | | TESTIGOS: (EN CASO DE TRAYECTO) | | | | | | | | | | | | | | | | | |
| DIA ACCIDENTE | | ACCIDENTE | | | | | | | | | | | | | | | | | | | |
| LUNES = 1 | | DE TRAYECTO = 1 | | | | | | | | | | | | | | | | | | | |
| MARTES = 2 | | EN LA ESCUELA = 2 | | | | | | | | | | | | | | | | | | | |
| MIÉRCOLES = 3 | | a) _____ | | | | | | | | | | | | | | | | | | | |
| JUEVES = 4 | | NOMBRE - APELLIDO | | | | | | | | | | | | | | | | | | | |
| VIERNES = 5 | | C. NAC. DE ID. | | | | | | | | | | | | | | | | | | | |
| SABADO = 6 | | b) _____ | | | | | | | | | | | | | | | | | | | |
| DOMINGO = 7 | | NOMBRE - APELLIDO | | | | | | | | | | | | | | | | | | | |
| | | C. NAC. DE ID. | | | | | | | | | | | | | | | | | | | |
| CIRCUNSTANCIA DEL ACCIDENTE (DESCRIBA COMO OCURRIÓ - CAUSAL) | | | | | | | | | | | | | | | | | | | | | |
| _____ | | | | | | | | | | | | | | | | | | | | | |
| _____ | | | | | | | | | | | | | | | | | | | | | |
| FIRMA Y TIMBRE | | | | | | | | | | | | | | | | | | | | | |
| RECTOR O REPRESENTANTE | | | | | | | | | | | | | | | | | | | | | |
| D. NATURALEZA Y CONSECUENCIA DEL ACCIDENTE | | | | | | | | | | | | | | | | | | | | | |
| | | | | | S = S ESTABLEC. | | | | | | | | | | | | | | | | |
| | | | | | CODIGO = | | | | | | | | | | | | | | | | |
| ESTABLECIMIENTO ASISTENCIAL | | | | | | | | | | | | | | | | | | | | | |
| DIAGNOSTICO MEDICO | | | | | | | | | | | | | | | | | | | | | |
| PARTE DEL CUERPO AFECTADA | | HOSPITALIZACION | TOTAL DIAS HOSP. | INCAPACIDAD | TOTAL DIAS INCAPACIDAD | | | | | | | | | | | | | | | | |
| | | SI = 1 | | SI = 1 | | | | | | | | | | | | | | | | | |
| | | NO = 2 | | NO = 2 | | | | | | | | | | | | | | | | | |
| | | | | | | | | | | | | | | | | | | | | | |
| TIPO DE INCAPACIDAD | | CAUSA DE CIERRE DEL CASO | | FECHA CIERRE DEL CASO | | | | | | | | | | | | | | | | | |
| LEVE = 1 | | ALTA MEDICA = 1 | | | | | | | | | | | | | | | | | | | |
| TEMPORAL = 2 | | INVALIDIZ = 2 | | | | | | | | | | | | | | | | | | | |
| INVALIDEZ PARCIAL = 3 | | ABANDONO DE = 3 | | | | | | | | | | | | | | | | | | | |
| INVALIDEZ TOTAL = 4 | | TRATAMIENTO = 3 | | | | | | | | | | | | | | | | | | | |
| GRAN INVALIDEZ = 5 | | MUERTE = 4 | | | | | | | | | | | | | | | | | | | |
| MUERTE = 6 | | | | AÑO MES DIA | | | | | | | | | | | | | | | | | |
| FIRMA DEL ESTADISTICO | | | | | | | | | | | | | | | | | | | | | |

ANEXO B: TOMA DE CONOCIMIENTO Y ACEPTACIÓN DEL PROTOCOLO DE ACCIÓN EN CASO DE ACCIDENTES ESCOLARES

Considerando:

- a) Que he recibido el Documento "Protocolo de Acción en caso de Accidentes Escolares" de parte de la Dirección del Colegio.
- b) Que he tomado conocimiento de cada uno de los procedimientos, deberes, instrucciones y exigencias establecidas en el Protocolo, tanto para el Colegio, como para mí, en mi calidad de Apoderado(a);

YO: _____

RUN: _____

Apoderado (a) del Estudiante o de los estudiantes:

a) _____ Curso: _____

b) _____ Curso: _____

c) _____ Curso: _____

He tomado pleno conocimiento y acepto lo normado y establecido en el Protocolo de Acción en caso de Accidentes Escolares, aprobado por el Colegio.

Nombre y Firma Apoderado(a): _____

Fecha: __/__/__ difusión

11: PROTOCOLO DE ACTUACIÓN FRENTE DE SITUACIONES DE CONSUMO Y/O TRÁFICO DE DROGAS AL INTERIOR DEL COLEGIO.

ENCARGADO DE LA ACTIVACIÓN DEL PROTOCOLO: El responsable de llevar a cabo este protocolo de actuación es el encargado(a) de convivencia escolar o cualquier miembro del equipo de convivencia escolar. Según establezca el director(a) del establecimiento.

Responsable de la investigación: En primera instancia, el inspector general o en su defecto, otro profesional, según establezca el director(a) del establecimiento.

Responsable de la resolución del caso: Quien haya sido designado por el director(a) para resolver el caso

Frente a situaciones de sospecha de consumo

1. El docente que tenga sospecha de consumo sostendrá una entrevista con la o el estudiante, dejando registrado los antecedentes en la hoja de vida del estudiante, la cual deberá ser firmada por el estudiante si se comprueba el consumo. A continuación, ante el reconocimiento del consumo se comunicará al Orientador(a) y Profesor Jefe. Se citará a su padre, madre, apoderado o adulto que esté a cargo del estudiante a fin de informar la situación, esta entrevista también deberá quedar registrada en el libro de clases. En el caso de que el estudiante no reconozca problemas de consumo se informará a su apoderado la sospecha de consumo y será derivado a un especialista o red de apoyo según su sistema de salud quedando bajo su responsabilidad la atención médica del educando.
2. En el caso de que la o el estudiante reconozca problemas de consumo, será el orientador(a) y/o Equipo de Convivencia Escolar, del colegio el encargado(a) de derivar el caso redes especializadas de atención, habiendo informado previamente al director(a). Si los padres se oponen a la derivación, será responsabilidad de ellos realizar las diligencias necesarias para que el estudiante tenga atención psicosocial antes de 15 días, presentando los documentos de atención médica correspondientes al orientador(a) de lo contrario se interpondrá "Medida de Protección".
3. Si el estudiante que presenta consumo tuviera sistema de salud privado (Isapre) los padres o apoderados tendrá la obligación de buscar la ayuda profesional adecuada.
4. Si la o el estudiante presenta problemas de consumo y ha sido derivado a la red correspondiente, el apoderado tiene la obligación de realizar las acciones necesarias para que el estudiante reciba la atención profesional adecuada y oportuna.
5. El Departamento de Orientación mantendrá un registro de acciones realizadas, las cuales considerarán el seguimiento del caso durante por lo menos un semestre con reuniones con la o el estudiante, el apoderado y el profesor jefe en periodos mensuales, semestrales o anuales según corresponda la complejidad del caso y todas las gestiones tanto internas y con la red comunal para ayudar a los estudiantes y su grupo familiar con su problemática.
6. La vía de comunicación será por citación telefónica y/o escrita el mismo día de que se conozca la sospecha.

7. Se velará la intimidad de la o el estudiante resguardando su integridad. Se conversará con el estudiante para dilucidar esta sospecha.
8. Desde el día en que se conoce la sospecha no puede pasar más de 15 días en realizar las acciones de informar a los apoderados, derivación a un centro especializado reconocido por el establecimiento o a los que los padres o apoderados decidan.
9. Si los padres o apoderados no colaboran con lo sugerido por el establecimiento se hará la denuncia de Vulneración de Derechos.
10. El o la estudiante quedará Condicional, si existiese reincidencia se aplicará Reglamento Interno lo que implica Expulsión Inmediata.

Frente a situaciones de consumo (delito flagrante)

1. Si un estudiante es sorprendido, por un docente o cualquier funcionario del colegio, consumiendo algún tipo de sustancia al interior del establecimiento será derivado inmediatamente al Orientador(a) y/o Equipo de Convivencia Escolar, quién informará a Inspectoría, luego al Director (a) o a la persona que se encuentre a cargo del establecimiento, la que a su vez deberá realizar la denuncia de los hechos al Ministerio Público (Fiscalía), OS-7 o PDI, de acuerdo a lo que manda la ley 20.000.
2. Se comunicará inmediatamente al padre, madre o apoderado la o el estudiante a fin de informar de la situación y de las acciones a seguir de acuerdo con lo señalado en la ley 20.000.
3. Además, se realizará una denuncia a la OPD a fin de resguardar los derechos del menor, ya que pudiese estar siendo víctima de algún tipo de vulneración de derechos al estar en contacto con sustancias ilícitas.
4. El departamento de orientación mantendrá un registro de gestiones realizadas en favor de estudiante, así como también en la hoja de vida del estudiante, considerando el seguimiento del caso durante a lo menos un semestre en el cual se observarán tanto las gestiones internas como externas y las reuniones mensuales, semanales o semestrales con el estudiante, el apoderado y el profesor jefe según corresponda a la complejidad del caso.
5. Desde el día en que se conoce la sospecha no puede pasar más de 15 días en realizar las acciones de informar a los apoderados, derivación a un centro especializado reconocido por el establecimiento o a los que los padres o apoderados decidan.
6. Si los padres o apoderados no colaboran con lo sugerido por el establecimiento se hará la denuncia de Vulneración de Derechos.
7. El o la estudiante quedará Condicional, si existiese reincidencia se aplicará Reglamento Interno lo que implica Expulsión Inmediata.

Enfrentar situaciones de posible tráfico o microtráfico de drogas

1. Si un estudiante es sorprendido, por un docente o funcionario del colegio, portando, vendiendo, facilitando, regalando, distribuyendo, permutando drogas, se informará inmediatamente al orientador(a) y/o Equipo de Convivencia Escolar, quién a su vez comunicará al Director(a), o persona que esté a cargo del colegio para realizar la denuncia según la ley 20.000.

2. La o el estudiante involucrado será trasladado a una oficina o sala acompañados por docente o directivo, con el objeto de resguardar la información y a los educandos hasta que se presenten las autoridades competentes.
3. Los directivos del establecimiento establecerán las medidas pertinentes para el resguardo del lugar donde se realizó el tráfico, no dejando entrar ni salir a nadie de dicha instalación (sala, baño, camarines, etc.)
4. El establecimiento educacional se pondrá en contacto inmediatamente con la madre, padre, apoderado o adulto responsable del estudiante a fin de informales la situación y las acciones a seguir de acuerdo con lo señalado en la ley.
5. Se procederá a realizar una denuncia ante el Ministerio Público, Carabineros de Chile, Policía de investigaciones o ante cualquier tribunal con competencia penal, con el objetivo de resguardar los derechos del niño, considerando que pudiera estar siendo víctima de explotación, abuso o engaño, o ser instrumento de parte de un adulto para que el menor cometiera un ilícito.
6. El departamento de orientación mantendrá un registro de las acciones realizadas las cuales considerarán el seguimiento del caso durante por lo menos un semestre con reuniones con estudiante, el apoderado y profesor jefe en periodos mensuales, semestrales o anuales según corresponda, y todas las gestiones tanto internas y con la red comunal para ayudar al estudiante y su grupo familiar con su problemática.
7. Se aplicarán medidas excepcionales como, reducción de Jornada Escolar, separación temporal de las actividades pedagógicas durante la jornada educativa o asistencia a sólo rendir evaluaciones, según corresponda
8. El o la estudiante quedará Condicional, si existiese reincidencia se aplicará Reglamento Interno lo que implica Expulsión Inmediata

Frente a situaciones de hallazgo de droga

Si algún funcionario del colegio, estudiante o apoderado se encontrara con alguna sustancia ilícita al interior del establecimiento educacional, éste se encuentra obligado a entregar dicha información al director(a) o funcionario de más alto rango el cual deberá realizar la denuncia de los hechos al Ministerio Público (Fiscalía), OS-7 o PDI.

Los directivos de la escuela establecerán las medidas pertinentes para el resguardo del lugar, no dejando entrar ni salir a nadie de ese espacio (sala, baño, camarines, etc.)

Ámbito preventivo y comunicacional

Los profesores jefes de cada nivel darán a conocer la incorporación de las normativas correspondientes a los casos de sospecha y certeza de consumo, tráfico, microtráfico de drogas y alcohol al interior de unidad educativa.

El establecimiento implementará el programa de prevención universal continuo preventivo en todos los niveles de enseñanza, cuya aplicación se encontrará a cargo del profesor jefe.

12: MANUAL DE PROCEDIMIENTOS Y PROTOCOLO EN LA PREVENCIÓN DE ACCIDENTES ESCOLARES

La Ley 16.744 Art. 3º, dispone que estarán protegidos todos los estudiantes de Establecimientos Fiscales o Particulares por los accidentes que sufran con ocasión de sus estudios.

Un accidente escolar es toda lesión que un estudiante pueda sufrir a causa o en desarrollo de actividades escolares que, por su gravedad, traigan como consecuencia incapacidad o daño. Dentro de esta categoría se considera también los accidentes que puedan sufrir los estudiantes en el trayecto desde y hasta sus establecimientos educacionales.

En caso de accidente escolar todos los/las estudiantes, tanto de la Educación Parvularia, Básica, Media, están afectos al Seguro Escolar desde el instante en que se matriculen en nuestro colegio.

Acciones:

- a) Información, a través acciones formativas orientadas a toda la comunidad escolar, acerca de la prevención en accidentes escolares.
- b) Preocupación permanente de mantener el local escolar exento de lugares que impliquen riesgos para los estudiantes.
- c) Tomar conciencia, en la Comunidad Educativa, del autocuidado para anticiparse o minimizar el daño, ante la ocurrencia de un accidente.
- d) Generar alianzas, con redes asistenciales, como: Centros de Salud, Carabineros de Chile, Bomberos, Cruz Roja, entre otros, con la finalidad de crear entornos seguros para el estudiante.

Compromiso para la prevención

Cuando los padres matriculan a su hijo(a) en un establecimiento educacional, lo hacen con la convicción que es un lugar donde existe un ambiente cómodo y por sobre todo seguro. Pero también, los y las estudiantes deben aprender en forma paulatina, a evitar situaciones y conductas de riesgo.

A continuación se detallan una serie de recomendaciones que los padres y apoderados(as) pueden transmitirles a sus hijos o estudiantes para evitar accidentes escolares, por ejemplo:

- No quitar la silla al compañero(a) cuando éste se va a sentar, una caída así puede provocar lesiones en la columna.
- Evitar balancearte en la silla.
- Nunca usar tijeras de puntas afiladas ni cuchillos cartoneros para trabajar en clases de arte o tecnología (están prohibidos en el colegio).
- Sacar punta a los lápices sólo con sacapuntas. No uses nunca otro objeto cortante.
- No lanzar objetos ni aún en los patios durante el recreo.
- No realizar juegos que pongan en peligro la seguridad y la de sus compañeros(as).
- No correr por las escaleras.

¿Cómo comportarse en el Transporte Público?

- Espera el bus sin bajarte de la acera
- Evita bajar y/o subir al bus hasta que se haya detenido completamente.
- Si viajas de pie, tómate fuertemente de los pasamanos, evitando caídas en caso de frenadas bruscas.
- Evita viajar cerca de las puertas del bus.
- Nunca cruces por delante ni por detrás del bus, sólo hazlo cuando éste se haya ido, por un cruce peatonal y te hayas asegurado que no vienen otros vehículos.
- Ceder el asiento a quien lo necesita, ancianos, mujeres embarazadas y discapacitados.
- Evitar colocar la mochila en la espalda cuando permaneces en el bus, ubícala de preferencia en el piso cerca de ti.

17. ANEXO: DISPOSICIONES ESPECÍFICAS PARA LOS NIVELES DE EDUCACIÓN PARVULARIA

En atención de los requerimientos establecidos por la Circular que imparte instrucciones sobre reglamentos internos de los establecimientos educacionales parvularios de la Superintendencia de Educación (**Res. Ex. N°0860 de 26/11/2018**) se ha elaborado el presente anexo al Reglamento Interno, que contiene disposiciones especiales de aplicación exclusiva a determinadas situaciones que se susciten en los niveles de Educación Parvularia, en los establecimientos educacionales dependientes de la CORMUP.

El presente cuerpo normativo se desarrolla a la luz de las directrices de la mencionada Circular, haciendo la correspondiente referencia al Reglamento Interno cuando se trata de temas contemplados previamente, y desarrollando eficientemente los puntos específicos para el nivel educativo del que se trata y que no tienen aplicación general, a continuación indicamos:

1. DERECHOS Y DEBERES DE LOS MIEMBROS DE LA COMUNIDAD EDUCATIVA Los derechos y deberes de los que gozan cada uno de los miembros de la comunidad educativa, son aquellos contemplados en el **Título V y siguientes del Reglamento Interno**

2. REGULACIONES TÉCNICO-ADMINISTRATIVAS SOBRE ESTRUCTURA Y FUNCIONAMIENTO GENERAL DEL ESTABLECIMIENTO EDUCACIONAL

El establecimiento educacional imparte el tramo curricular n°3 en educación parvulario, el cual considera nivel de transición 1 y 2

En relación a los horarios de funcionamiento del establecimiento, las disposiciones que versan sobre la materia, se encuentran en el Reglamento Interno en cuanto al:

- a) Horario de inicio y término de la jornada ordinaria y extraordinaria
- b) Suspensión de actividades
- c) Procedimientos ante atraso o retiro anticipado de los niños y niñas

El registro de matrícula para los estudiantes de educación parvularia se rige por el proceso de admisión mencionado en el presente reglamento.

La forma en que se organizan las autoridades del establecimiento, ilustrado en un organigrama que muestra los roles de los directivos, docentes y asistentes de la educación se encuentra en el **título IV número 9.4 del Reglamento Interno**.

Los mecanismos de comunicación, o vías oficiales de información entre las madres, padres o apoderados y las autoridades del establecimiento se encuentran contempladas en el **título IV número 10 del Reglamento Interno**

3. REGULACIONES SOBRE PROCESOS DE ADMISIÓN

Las disposiciones referidas a los procesos de admisión que se llevan a cabo en el establecimiento están consideradas en el **título IV número 11 del Reglamento Interno**

4. REGULACIONES SOBRE USO DE UNIFORME Y ROPA DE CAMBIO

Las disposiciones que contienen las directrices referentes al uniforme y las prendas que lo componen para los estudiantes de Educación Parvulario, se encuentran contenidas en el **título IV número 12 del Reglamento Interno**.

Con el objetivo de velar por el cuidado de las necesidades básicas que tienen los niños y niñas, en relación a su higiene y aseo personal, y siendo las familias las primeras responsables de satisfacer esa necesidad. El establecimiento podrá solicitar a los apoderados que envíen al establecimiento algunos elementos personales para el aseo, tales como: 1.- Cepillo de dientes 2.- Toalla 3.- Pasta de dientes 4.- Vaso plástico 5.- Ropa de cambio 6.- Otros similares a los anteriores

Para los casos que sea necesario, se requerirá a la madre, padre o apoderado enviar al establecimiento una muda de ropa, cuando corresponda. Esto se solicita para aquellas situaciones en que sea necesario realizar un cambio de ropa al párvulo, en atención de su higiene, bienestar y requerimientos personales.

5. REGULACIONES SOBRE LA SEGURIDAD, HIGIENE Y SALUD

5.1 Plan Integral de Seguridad Escolar

El Plan Integral de Seguridad Escolar, reproducido en su totalidad, se encuentra contenido en el Anexo del Reglamento Interno del establecimiento.

5.2 Medidas orientadas a garantizar la higiene y resguardar la salud en el establecimiento.

5.2.1 Medidas orientadas a garantizar la higiene

- a)** Tanto docentes como asistentes de la educación que atienden a los párvulos mantendrán siempre un especial cuidado en su higiene, con especial énfasis en el lavado de manos.
- b)** Tanto docentes como asistentes de la educación que atienden a los párvulos mantendrán siempre un especial cuidado en cuidar la higiene de los párvulos cuando les acompañen a los baños.
- c)** Respecto del momento de alimentación de los párvulos, la manipuladora de alimentos debe utilizar el uniforme completo definido para sus funciones y, además, mantener limpieza personal mientras esté en sus funciones, debiendo llevar ropa protectora, como: cofia o gorro que cubra la totalidad del cabello y delantal o pechera. El personal que manipula alimentos no debe usar objetos de adorno en las manos cuando manipule alimentos y del mismo modo, debe mantener las uñas de las manos limpias, cortas y sin barniz (esmalte de uñas).

- d) En las zonas en que se manipula alimentos se prohíbe todo acto que pueda contaminarlos, como: comer, fumar, masticar chicle o realizar otras prácticas antihigiénicas.
- e) Se debe evitar la presencia de personal no autorizado en las salas donde se manipulen alimentos. En la eventualidad que esto suceda, se tomarán las precauciones para impedir que éstas contaminen los alimentos.
- f) No debe almacenarse en la zona de manipulación de alimentos ninguna sustancia que pueda contaminar los alimentos, ni depositarse ropas u objetos personales en las zonas de manipulación de alimentos.
- g) En la manipulación de los alimentos sólo se utilizará agua potable.
- h) Se elaborará la totalidad de preparaciones culinarias que componen diariamente la minuta establecida para la nutrición de los párvulos.
- i) Las preparaciones de alimentos serán consumidas el día de la elaboración y no serán congeladas o recalentadas.
- j) Los elementos para la manipulación de alimentos serán de material lavable, resistente a las temperaturas y golpes, de formas y colores simples que faciliten su aseo.
- k) El establecimiento cuenta con un sistema de orden, higiene, desinfección y ventilación de los distintos recintos del área de párvulos y sus respectivos elementos. Estos procedimientos se encuentran a cargo de los auxiliares de aseo.
- l) El establecimiento cuenta con personal asistente de la educación con dedicación exclusiva para la mantención del inmueble en buenas condiciones de orden y limpieza. Así también implementa anualmente medidas destinadas a evitar la entrada y/o eliminar la presencia de vectores y plagas.
- m) Los procedimientos para el aseo, desinfección y/o ventilación de los distintos recintos del establecimiento educacional, y para asegurar la higiene del material didáctico y mobiliario en general son parte de la organización interna del establecimiento y serán informados al consejo escolar.

5.2.2 Medidas orientadas a resguardar la salud

El establecimiento se encuentra coordinado con la red de servicios de salud de la comuna de Peñalolén con quienes gestiona las acciones de promoción de acciones preventivas, tales como adhesión a campañas de vacunación masiva, informativos de prevención de enfermedades estacionales, recomendaciones de autocuidado y diagnósticos tempranos

Como medidas preventivas frente a la ocurrencia de enfermedades de alto contagio, el establecimiento dispondrá de acciones como, por ejemplo, ventilación de sus espacios, desinfección de ambientes, prácticas de higiene y autocuidado como lavados de manos, uso de alcohol gel, pañuelos desechables, entre otros, además de la comunicación oportuna a padres, madres y apoderados cuando uno o más niños presenten este tipo de enfermedades.

El procedimiento para el suministro de medicamentos a niños y niñas por parte del personal del establecimiento, cuando sus padres o apoderados lo hayan solicitado de manera expresa, de conformidad se encuentra regulado en el Reglamento Interno del establecimiento. (Protocolo de Accidentes Escolares)

El procedimiento para el traslado de los párvulos a un centro de salud, en caso de ser necesario, para su atención oportuna y la persona responsable de su ejecución y de dar aviso a la madre, padre o apoderado se encuentran contemplados en Reglamento Interno General del establecimiento. (Protocolo de Accidentes Escolares)

6. REGULACIONES REFERIDAS A LA GESTIÓN PEDAGÓGICA

6.1 Regulaciones técnico-pedagógicas

La enseñanza de los niveles de transición del establecimiento educacional se planifica a través del programa curricular, que dan cobertura a los tres ámbitos de las bases curriculares de Educación Parvularia.

El equipo de UTP coordinará todos los años las instancias de perfeccionamiento de docentes y asistentes de educación parvularia, en instancias que pueden ser tanto internas como externas, siempre que éstas respondan a las necesidades que hayan sido detectadas para el cumplimiento de los objetivos pedagógicos del nivel.

6.2 Regulaciones sobre estructuración de los niveles educativos y la trayectoria de los párvulos

Los niveles de transición 1 y 2 contemplan el rango de edad cronológica entre los 4 y 5 años. Para ambos niveles se espera que los párvulos desarrollen los objetivos de aprendizajes propuestos en los objetivos curriculares y también los objetivos propios de talleres, los cuales se alinean al marco curricular nacional vigente y a las bases curriculares de educación Parvularia.

En este sentido los aprendizajes que se relacionan con el Desarrollo Personal y Social son transversales, y están dirigidos a que los niños desarrollen progresivamente la autonomía, nociones de corporalidad y el movimiento, así como también construyan su identidad, formen consciencia de sí mismo, del medio y sus pares.

El currículum adoptado por el colegio propone un desarrollo de aprendizaje que permita la interacción y comprensión de su entorno, fomentando en el párvulo la curiosidad natural de modo que progresivamente pueda distinguir, comprender y explicar los fenómenos naturales y socioculturales desde su propia perspectiva.

6.3 Regulaciones sobre salidas pedagógicas

Las disposiciones referidas a los procedimientos asociados a las salidas pedagógicas están contempladas en el anexo del Reglamento Interno General.

7. Regulaciones ámbito de la convivencia y buen trato

La regulación y directrices sobre composición y funcionamiento del Consejo Escolar, se encuentran en el Reglamento Interno General del Establecimiento.

Las regulaciones sobre existencia y funcionamiento de instancias de participación y los mecanismos de coordinación entre éstas y el establecimiento se contemplan en el del Reglamento Interno

7.1 Del plan de gestión de convivencia escolar

El plan de gestión de convivencia escolar considera:

1.- Calendario de actividades a realizar durante el año lectivo, señalado los objetivos de cada actividad, una descripción de la manera en que ésta contribuye al propósito del plan, como también el lugar, la fecha y el encargado(a) de su implementación.

2.- Estrategias de información y capacitación sobre promoción y difusión de los derechos de niños y niñas, dirigidas a toda la comunidad educativa. Instancias participativas con las familias para fomentar el buen trato. Apoyo al equipo pedagógico.

3.- Estrategias de información y capacitación para detectar y prevenir situaciones de riesgo de vulneración de derecho, a las que puedan verse enfrentados los párvulos.

4.- Estrategias de información y capacitación para detectar y prevenir situaciones de maltrato físico, maltrato psicológico, agresiones sexuales y hechos de connotación sexual que atenten contra la integridad física y psicológica de los párvulos dentro del contexto educativo, así como para fomentar el autocuidado y el reconocimiento de los niños y niñas como sujetos de derechos.

Las restricciones en la aplicación de medidas disciplinarias en el nivel de educación parvulario se encuentran contempladas de manera expresa en el Título VI letra **A) Criterios** letra d) del Reglamento Interno

8.- PROTOCOLOS

- a) El protocolo de actuación frente a la detección de situaciones de vulneración de derechos de los párvulos, se encuentra en el anexo del Reglamento Interno
- b) El protocolo de actuación frente a hechos de Maltrato infantil, connotación sexual o agresiones sexuales, se encuentra en el anexo del Reglamento Interno
- c) El protocolo de actuación frente a situaciones de maltrato entre miembros adultos de la comunidad educativa, está contemplado en el protocolo de violencia y maltrato escolar, para situaciones que se susciten entre adultos, el que se encuentra en el anexo I del Reglamento Interno General.
- d) Las disposiciones que conforman el Protocolo de actuación frente a accidentes de los párvulos se contemplan en el anexo del Reglamento Interno General.

9. APROBACIÓN, MODIFICACIONES, ACTUALIZACIÓN Y DIFUSIÓN DEL REGLAMENTO INTERNO

Las disposiciones que indican el procedimiento de aprobación, modificación, actualización y difusión del reglamento interno se contemplan en el Reglamento Interno del establecimiento.

Nota: Este Reglamento Interno ha sido desarrollado bajo un enfoque de género, por lo tanto, las nominaciones genéricas resultan siempre de tipo de inclusivo. Ejemplo: Directores, Coordinadores, Orientadores, Profesores, Encargados, Estudiantes, etc.